

SCB

Statistiska centralbyrån Statistics Sweden

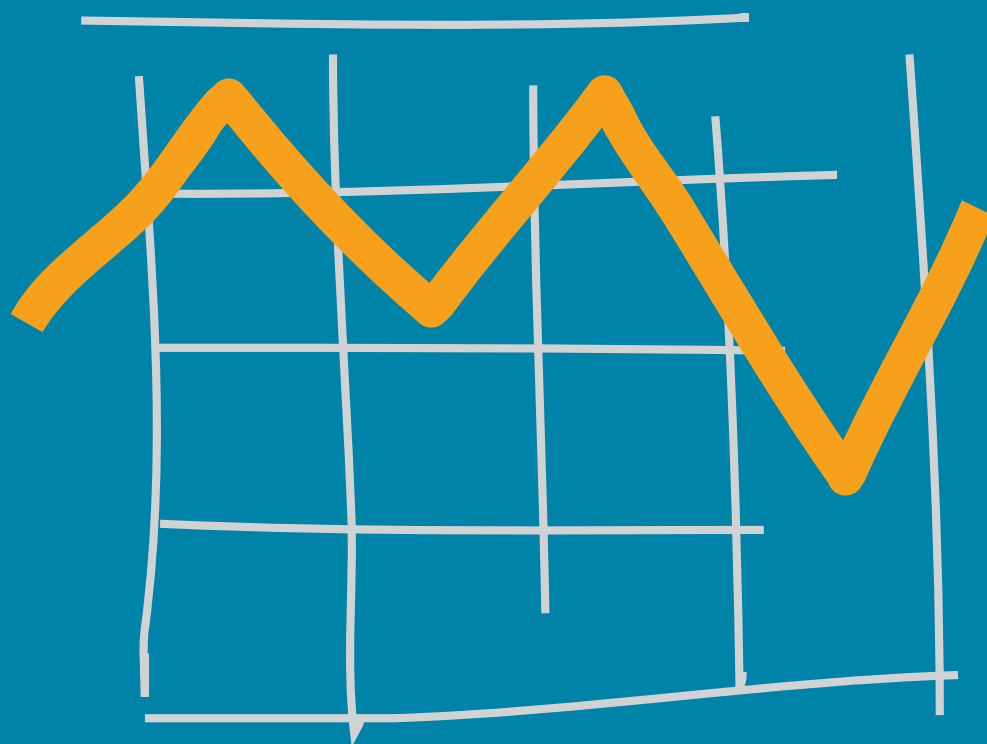

# BNIP

## kvartal 2007:3

NATIONALRÄKENSKAPER

# BNP

## **kvartal 2007:3**

 Sveriges officiella statistik

Statistiska centralbyrån  
2007

National accounts

# GDP Quarterly

## 2007:3

Official Statistics of Sweden  
Statistics Sweden  
2007

---

Tidigare publicering – publiceras kvartalsvis  
*Previous publication – published quarterly*

Producent            SCB, avdelningen för makroekonomi och priser, nationalräkenskaperna  
*Producer*            SCB, Macroeconomic and Prices Department, National Accounts  
Box 24300, 104 51 Stockholm  
+46 8 506 940 00  
nrinfo@scb.se

Förfrågningar      Per Ericson, +46 8 506 945 37  
*Inquiries*            per.ericson@scb.se  
  
Johan Larsson, +46 8 506 948 05  
johan.larsson@scb.se

Ansvarig utgivare   Gunnel Bengtsson

Denna publikation är en del av Sveriges officiella statistik (SOS). Det är tillåtet att kopiera och på annat sätt mångfaldiga innehållet.

Om du citerar, var god uppge källan på följande sätt: Källa: SCB, *BNP kvartal*.

Den särskilda SOS-logotypen får enligt lag inte användas vid vidarebearbetningar av statistiken.

This publication is a part of the official statistics of Sweden (SOS). It may be used freely and quoted. When quoting, please state the source as follows: Source: Statistics Sweden, *GDP Quarterly*.

Use of the particular SOS logotype is prohibited when further processing the statistics.

ISSN 1654-1332 (online)

ISSN 0282-9290 (print)

URN:NBN:SE:SCB-2007-NR01OP0704\_pdf (pdf)

Printed in Sweden  
Från trycket 2007-11-29  
Garnisonstryckeriet 2007

# BNPkvartal 2007:3

Nationalräkenskaper enligt ENS 95

## Innehållsförteckning – *table of contents*

Nationalräkenskaperna	5
Nationalräkenskaperna och primärstatistiken	7
<i>The Swedish national accounts</i>	9
<i>National Accounts and primary sources</i>	11
Branschklassifikation – <i>Classification by industry</i>	14

## Tabeller - *tables*

### Faktiska värden – *actual values*

1	Försörjningsbalans - <i>GDP: Expenditure approach</i>	16
2	BNP från produktionssidan - <i>GDP: Production approach</i>	20
3	Medelantal sysselsatta fördelade på näringsgrenar <i>Average number of employed by kind of activity</i>	28
4	Arbetade timmar fördelade på näringsgrenar <i>Hours worked by kind of activity</i>	32
5	Löner och sociala avgifter fördelade på näringsgrenar <i>Compensation of employees by kind of activity</i>	36
6	Hushållens konsumtionsutgifter på ändamål <i>Household consumption expenditure by purpose</i>	50
7	Hushållens konsumtionsutgifter efter varaktighet <i>Household consumption expenditure by durability</i>	52
8	Fasta bruttoinvesteringar - <i>Gross fixed capital formation</i>	58
9	Hushållens disponibla inkomster - <i>Disposable income of households</i>	62

### Kalenderkorrigerade värden – *calender adjusted*

10	BNP från produktionssidan - <i>GDP: Production approach</i>	64
11	Arbetade timmar fördelade på näringsgrenar <i>Hours worked by kind of activity</i>	66

### Säsongrensade värden - *seasonally adjusted*

12	Försörjningsbalans - <i>GDP: expenditure approach</i>	68
13	BNP från produktionssidan - <i>GDP: Production approach</i>	70
14	Arbetade timmar fördelade på näringsgrenar <i>Hours worked by kind of activity</i>	72

<b>Kommentarer till beräkningarna kvartal 3 2007 – <i>Comments to 2007q3</i></b>	<b>74</b>
--	-----------

<b>Pressmeddelande</b>	<b>81</b>
------------------------	-----------

---

Tabellen Hushållens disponibla inkomster publiceras den 6 december 2007 och tabellen Sektorvis fördelning av inkomster, transfereringar och sparande publiceras den 20 december 2007 i form av excel tabeller på Nationalräkenskapernas kvartalsvisa hemsida.  
*The table Disposable income of households will be published on 6 December 2007 and Distribution by sector of income, transfers and saving will be published on 20 December 2007 as excel tables on the National accounts quarterly website.*



## Nationalräkenskaperna

De svenska nationalräkenskaperna (NR) baseras på en FN-rekommendation för nationalräkenskaper, A System of National Accounts. Nu gäller en reviderad version (SNA 93) som de stora internationella organisationerna, FN, OECD, EU, IMF och Världsbanken står bakom. För EU-länderna finns en tillämpning av SNA 93, kallad ENS 95 (Europeiska Nationalräkenskapssystemet). Svenska NR framställda i enlighet med SNA 93/ENS 95 publicerades första gången den 27 maj 1999. Räkenskaper enligt ENS 95 finns för närvarande med början 1993. En tillbakaskrivning har till viss del gjorts för åren 1980 – 1992 där nuvarande rekommendationer och klassifikationer har använts på tidigare publicerade uppgifter. Perioden 1980–1992 finns endast i fasta priser. Under första kvartalet 2008 kommer ytterligare material för åren före 1992 att publiceras.

## Om tabellerna

Tabellerna innehåller uppgifter till och med tredje kvartalet 2007. Säsongrensade värden är alltid uppdaterade för hela perioden. Huvuddelen av innehållet i tabellerna publiceras också i Sveriges statistiska databaser, som kostnadsfritt kan nås via Internet. För uppgifterna i databaserna är det första året 1993. I databasen finns också ett antal tabeller från tidigare beräkningar enligt SNA 68. Färdiga tabeller från kvartalsräkenskaperna och tillbakaskrivningen kan också nås via den ämnesvisa statistiken på SCB:s webbsida ([www.scb.se](http://www.scb.se)). De uppgifter som gällde före publiceringen den 29 november 2007 är tillgängliga under "Nationalräkenskaper, äldre serier. Vissa detaljtabeller kan också erhållas efter kontakt med enheten för nationalräkenskaper på SCB.

## Revideringar

I och med denna publicering har nationalräkenskaperna för hela tidsperioden från och med 1993 reviderats. Ny information och delvis ändrade beräkningsmetoder har medfört att alla tidigare uppgifter har reviderats i samband med beräkningen av tredje kvartalet 2007.

Den senaste större revideringen av nationalräkenskaperna för perioden från och med 1993 gjordes i november 2002.

En **förändrad redovisning av banktjänster** infördes i nationalräkenskaperna för perioden 1993 och framåt i samband med publiceringen den 17 november 2005.

Den förändrade beräkningsmetoden avser den del av banktjänsterna som mäts indirekt och tidigare kallades ofördelade banktjänster. Den engelska förkortningen för denna produktion är FISIM (Financial Intermediation Services Indirectly Measured). Den nya redovisningen av FISIM medförde att BNP-nivån höjdes med ca en procentenhet. BNP-tillväxten påverkades dock endast marginellt.

Posten innehåller den del av kreditinstitutens produktion som skapas med hjälp av skillnaden mellan deras in- och utlåningsräntor. Förändringen ska enligt gällande EU-förordning införas i samtliga medlemsländer. Tidigare redovisades användningen av denna produktion i sin helhet som insatsförbrukning i näringslivet. Utfördelningen av banktjänster på olika användare, innebär att räntebetalningarna delas upp i två delar, betalning av ren ränta, som inte innehåller någon ersättning för banktjänsten, samt själva banktjänsten. Ersättningen för banktjänsten ingick tidigare som en negativ post i disponibel inkomst och förs nu istället som en konsumtionsutgift.

Den förändrade redovisningen påverkar, förutom näringslivet, hushållens konsumtionsutgifter, offentlig konsumtion samt export, import och disponibla inkomster.

I enlighet med beslut av EU:s statistikmyndighet Eurostat **har SCB bytt institutionell sektortillhörighet för premiepensionssystemet**. Förändringen gjordes

i samband med publiceringen av 2006q4 den 1 mars 2007. Premiepensionssystemet redovisas därefter som tillhörande den finansiella företagssektorn. Premiepensionssystemet är ett avgiftsbaserat och fonderat system som administreras av Premiepensionsmyndigheten, PPM. Sådana pensionssystem ska inte redovisas som del av den offentliga sektorn vid rapporteringen av offentliga underskott till Eurostat. PPM ska istället betraktas som ett statligt (offentligt) ägt försäkringsbolag (public financial corporation) som har en pensionsskuld gentemot hushållen. Omläggningen av statistiken avsåg åren 1995 och framåt och gjordes den 1 mars 2007 i NR:s reala kvartalsräkenskaper. Den 29:e mars gjordes motsvarande omläggning i Finansräkenskaperna (FiR). Samma anpassning sker nu i årsräkenskaperna och den 19 december 2007 anpassas även de regionala beräkningarna. För sammanställningen av försörjningsbalansens komponenter (offentlig konsumtion respektive hushållens konsumtionsutgifter) och de branschvis redovisade uppgifterna (förädlingsvärde, löner, sysselsättning etc.) gäller ändringen, den tid som PPM haft verksamhet, d.v.s. tidsperioden 1999 och framåt. För sektorernas sparande, som bestäms utifrån de premier som erlagts, får förändringen betydelse för perioden 1995 och framåt.

### Behandling av swappar

I nationalräkenskapernas sektortabeller redovisas räntor exklusive räntor på swappar. I den offentliga sektorns finansiella sparande för konvergensberäkningarna ingår nettot av swap-räntor i statens finansiella sparande fr.o.m. 1995.

### Fastprisberäkningsmetod

Fastprisberäkningen i NR görs för varje år i närmast föregående års priser. En tidsserie blir därmed värderad till olika prisnivåer. Dataserierna kedjas därför till ett gemensamt referensårspris, enligt en s.k. kedjeindexmetod. Fördelen med denna metod är att man alltid väger ihop NR-aggregaten med senast tillgängliga information och att ingen del av systemet får felaktig vikt på grund av prisförskjutningar.

Nationalräkenskaperna redovisas för närvarande med 2000 som referensår. Redovisningen med referensårspriser innebär att de olika grundposterna och aggregaten inte är summerbara. **Det går alltså inte att summera delposter och därmed få BNP.** Det går inte heller att jämföra olika branschers andel av den totala tillväxten. Varje enskild serie måste kedjas separat och på den nivå man vill analysera.

Kedjeindexmetoden infördes i Sverige 1999, i samband med övergången till ENS 95. Tidigare användes vid fastprisberäkningarna av NR prisindex med fast basår, senast år 1991. Det fasta basåret innebar att de olika grundposterna i NR-systemet vägdes ihop med de prisrelationer som rådde 1991. Kedjeindexmetoden används nu av alla EU-länder.

### Kalenderkorrigering och säsongrensning

Kalenderkorrigering och säsongrensning är integrerade och görs med hjälp av säsongrensningsprogrammet Tramo/Seats som är rekommenderat av Eurostat för säsongrensning. Kalenderkorrigeringen av förädlingsvärden och sysselsättning görs i två steg. Först beräknas antalet arbetsdagar per kvartal. För de olika branscherna antas produktionen ske i olika kombinationer av femdagarsvecka, sexdagarsvecka och kontinuerlig drift. Vissa branscher antas endast ha en typ av arbetsvecka. För de olika typerna av arbetsveckor beräknas en kvot mellan antalet arbetsdagar ett "normalkvartal" och antalet arbetsdagar under aktuellt kvartal. Den, på det sättet, med hjälp av kalendern beräknade proportionella effekten ingår i skattningen av regressionsmodellen för den variabel som ska säsongrensas. Kalenderkorrigeringen fås som ett resultat vid skattningen av modellen. För

de flesta indelningar innebär det att kalendereffekten blir lägre än om en direkt proportionell metod används.

I försörjningsbalansen kalenderkorrigeras endast BNP på detta sätt. Kalenderefekten på BNP skattas alltså från produktionssidan. För vissa av försörjningsbalansens komponenter testas om det finns kalendereffekter med hjälp av säsongrensningens programmet.

Modeller och parametrar i säsongrensningen anpassas speciellt för varje variabel. Efter årsberäkningarna under hösten ses modellerna över med hänsyn till de nya beräknade kvartalsvärdena och justeras vid behov.

Säsongrensning är ett analyshjälpmedel där man försöker identifiera förändringar i tidsserier efter att säsongvariationer eliminerats. I de här publicerade serierna görs det efter att kalendereffekter först eliminerats.

Resultatet av en säsongrensning är till stor del beroende av den metod som väljs och vilka parametrar som används för den valda metoden. Säsongrensade värden för tidigare perioder påverkas också för varje ny period serien förlängs med. Speciellt brukar värden för den sista perioden vid den senast föregående beräkningen förändras när ett nytt kvartal tillkommer. Tidserien förändras också om identifikation av extremvärden utfaller olika mellan rensningarna. Identifierade extremvärden läggs till värdena i den rensade serien. Eftersom tillkommande perioder påverkar hela den skattade serien publiceras nya säsongrensade värden för hela tidsperioden vid varje kvartal.

Årsvärden kalenderkorrigeras inte och summan av kvartalsvärden kan med den använda metoden inte förväntas överensstämma med årsvärdet. Vidare säsongrensas varje aggregat för sig och beräknas alltså inte som en summa av underliggande värden. Säsongrensade uppgifter från och med 1993 finns i de statistiska databaserna.

### **Dokumentation**

En dokumentation av beräkningsrutiner för nationalräkenskaperna finns under kvartalsvisa nationalräkenskaper på [www.scb.se](http://www.scb.se). De årsvisa beräkningarna av bruttonationalinkomsten (BNI) i löpande priser finns utförligt beskrivna på webbplatsens sida för BNI under de årliga nationalräkenskaperna. För närvarande pågår en uppdatering av BNI-dokumentationen. Den nya versionen kommer att publiceras i början av år 2008.

### **Nationalräkenskaperna och primärstatistiken**

Flera av de källor som används i nationalräkenskaperna (NR) publiceras också i eget namn som ibland tycks överensstämma med delaggregat i NR. Utvecklingen och nivåerna avviker dock ofta från NR:s resultat av olika skäl.

### **Aktualiteten kan avvika liksom revideringspolicyn.**

I NR görs en avstämning mellan olika statistikkällor och av tillgång mot användning vilket kan leda till justeringar av resultaten för olika delaggregat. Här kommenteras några av skillnaderna mot annan publicerad statistik.

### **Industriproduktion**

NR anpassar de kortperiodiska produktionsuppgifterna till senaste definitiva årsberäkningar medan motsvarande årsanpassning inte sker för produktionsvolymindex (IPI).

NR redovisar utvecklingstal i värde – IPI redovisas i indexform och avser till största delen leveranser som NR korrigerar med lagerförändringar.

NR omfattar hela populationen medan IPI i huvudsak bara innehåller företag med minst 10 sysselsatta.



Den direkta publiceringen av IPI avser kalenderkorrigerade och säsongrensade månadsdata. Dessutom publiceras kalenderkorrigerade kvartalsuppgifter. NR redovisar faktiska och i några fall kalenderkorrigerade och säsongrensade uppgifter.

### **Export/import**

Riktlinjerna för hur uppgifterna om export och import skall beräknas och sammanställas i nationalräkenskaperna är principiellt sett överensstämmande med Riksbankens redovisning i betalningsbalansstatistik. Samma källmaterial ligger till grund för beräkningarna. Emellertid föreligger skillnader i behandlingslösningar av vissa delar av beräkningarna som medför olika resultat ifråga om exportnettot i löpande priser (endast nationalräkenskaperna tar fram volymbekräknade uppgifter). Och jämförbarheten kan periodvis försvåras av att olika revideringspolicy tillämpas.

De reviderade nationalräkenskaperna har frångått ENS 1995 när det gäller värderingskraven på uppgifterna om export och import – fob/fob respektive fob/cif – och tillämpar istället en fakturavädesansats för att säkerställa konsistens gentemot försörjningsbalansens övriga delar. Ett på fakturavärdesuppgifter grundat exportnetto medför avvikelser gentemot den presentation av exporten fob och importen fob som tidigare lämnats. Nytt urval och insamlingsförfarande för betalningsbalansstatistiken från och med 2003 resulterade i ett tidseriebrott ifråga om uppgifterna om tjänstehandeln med utlandet. Nationalräkenskaperna har nu korrigerats för detta på samma sätt som tidigare skett med betalningsbalansstatistiken. Olikheter föreligger gentemot Riksbankens statistik när det gäller avgränsningen mellan vara och tjänst, vilket är en konsekvens av den produktspecifisering (SPIN02) som tillämpas i nationalräkenskaperna. Vissa tjänsteposter, som indirekt mätta finansiella tjänster, medräknas för närvarande inte i betalningsbalansstatistiken.

### **Hushållskonsumtion**

Beräkningsunderlaget för hushållskonsumtionen hämtas från en mängd olika källor som t.ex. register, leveransuppgifter, produktionsdata, utrikeshandel och diverse enkäter. NR utnyttjar mesta möjliga information. Vid kvartalsberäkningarna är omsättningsstatistiken vilken omfattar motor- parti- och detaljhandel samt de flesta tjänstebanscher den huvudsakliga källan. Den utgör underlag för ca 50 procent av hushållskonsumtionen. Detaljhandelsindex (f.d. säljindex) som sedan 1 juni 2003 tas fram i samarbete med HUI (Handelns Utredningsinstitut) och publiceras månadsvis omfattar endast detaljhandeln och täcker därmed ca 30 procent av hushållens konsumtionsutgifter.

Bostadskonsumtionen, som utgör den största delposten i hushållskonsumtionen, beräknas med hjälp av uppgifterna om antalet färdigställda lägenheter och småhus under perioden. Volymen reflateras med hyresprisindex för att erhålla värdet i löpande priser. Eftersom energikonsumtionen redovisas som en särskild post i hushållskonsumtionen dras den bort från bostadskonsumtionen, vilken alltså motsvarar kallhyran.

I hushållens konsumtionsutgifter ska endast svenska hushåll ingå. Konsumtion i Sverige såväl som utomlands ska inkluderas. Detaljerad information om vilka varor och tjänster som konsumeras av svenska hushåll utomlands och vad som konsumeras av utländska besökare i Sverige saknas emellertid. Dessa uppgifter redovisas därför som ofördelade poster. Svenska hushålls konsumtion utomlands blir en tilläggs-post och besökares konsumtionsutgifter i Sverige utgör en avdragspost. Beräkningarna baseras främst på uppgifter om valutaväxling.

### **Fasta bruttoinvesteringar**

Kvartalskällan till merparten av uppgifterna för näringslivets investeringar är SCB:s investeringsenkät. Den innehåller dock inte allt som nationalräkenskaperna behöver. Undersökningen täcker t.ex. inte alla branscher och de minsta företagen ingår inte heller i undersökningen. Vidare saknas eller ersätts uppgifter avseende t.ex. fartyg, flygplan, datamjukvara, fritidshus, bostäder och finansiell leasing. I samtliga dessa fall får tillägg och kompletteringar göras med hjälp av andra källor. Avseende investeringar i offentlig sektor utnyttjas för staten i huvudsak uppgifter från Ekonomistyrningsverket. För de primärkommunala beräkningarna används kvartalsenkäter producerade av SCB:s enhet för offentlig ekonomi och för landstingens beräkningar används kvartalsenkäter från Sveriges Kommuner och Landsting.

### **Lagerinvesteringar**

Heltäckande lagerförändringar redovisas endast i NR. Särskilt offentliggörande utanför NR av lageruppgifter sker endast för gruvor och annan mineralbrytning, tillverkningsindustri samt handel. Övriga uppgifter tas fram endast för NR:s behov. Källornas lageruppgifter är baserade på urvalsundersökningar, som helt exkluderar småföretag. I NR ingår dessutom en korrektionspost i lagerinvesteringarna som framkommer vid kvartalsavstämningen mellan användnings- och produktionssidan. Summerat över året blir den noll i löpande priser och i föregående års priser.

### **Arbetskraftsinsats**

NR:s huvudkälla för att beräkna arbetskraftsinsatsen för totala ekonomin är Arbetskraftsundersökningarna (AKU). NR:s utveckling av medelantalet sysselsatta och arbetade timmar i ekonomin för helåret överensstämmer i huvudsak med AKU:s utveckling, dock kan avvikelser förekomma för enskilda kvartal. För de bransch- och sektorvisa skattningarna används även Kortperiodisk sysselsättningsstatistik (KS) samt Konjunkturstatistik för löner avseende privat (KLP), kommunal (KLK), landstingskommunal (KLL) och statlig (KLS) sektor.

Jämfört med de uppgifter som redovisas av AKU finns ett antal skillnader. AKU:s löpande redovisning av antalet arbetade timmar avser genomsnittligt antal arbetade timmar per vecka, för NR:s ändamål produceras istället en kvartalsvolym över arbetade timmar. Utöver den sysselsättning som löpande redovisas av AKU, görs i NR ett tillägg för antal värnpliktiga och deras arbetade timmar, samt ett avdrag för personer som är folkbokförda i Sverige men sysselsatta utomlands och deras arbetade timmar. Underlaget till dessa justeringar hämtas från AKU. NRs detaljerade årsberäkningar skiljer sig från AKU på ytterligare några punkter.

### **The Swedish national accounts**

The Swedish national accounts are based on a UN-recommendation, A System of National Accounts. All the big international organizations, UN, OECD, EU, IMF and the World Bank are supporting SNA 93. The EU has its own application of SNA, called ESA 95. The Swedish national accounts according to SNA 93/ESA 95 were published for the first time 27 May 1999. Several changes were then introduced compared to the former national accounts (SNA 68): new classifications, changes in definitions, revised sources, new methods for calculation and method for calculation of constant prices.

Two major revisions have been performed since 1999. The results of the first one were published in November 2002 and now the results of the latest one are available, on 29 November 2007. The time-series start with 1993. Some tables are available for 1980 – 1992, however, only in constant prices. During the first quarter of 2008, additional back casting will be made and published.

**About the tables**

The tables contain figures up to the third quarter 2007. Seasonally adjusted series are revised for the whole period from 1993. Most of the table content is also published in the Swedish Statistical Databases starting from 1993. Several prepared tables from the quarterly accounts are also published under quarterly national accounts on the web-site of Statistics Sweden at [www.scb.se](http://www.scb.se). Some detailed tables may also be obtained after contact with the National Accounts Unit.

**Revisions of earlier periods**

New information has caused revisions of previously compiled periods in connection with the compilation of the third quarter of 2007.

According to a decision by Eurostat Statistics Sweden have changed the institutional sector of the Premium pension scheme on 1 March 2007. The premium pension scheme in the National Accounts is now part of the financial corporations sector. The Premium pension scheme is a defined contributions funded pension scheme administrated by the Premium Pension Authority (PPM). Such pension schemes shall not be included as part of the government sector in the reporting to Eurostat of government deficit and debt. PPM shall instead be classified as an insurance corporation owned by the central government, and having an outstanding pension debt against households.

The release of National Accounts (NA) for the 4th quarter 2006 also included the sector reclassification of PPM. The changed treatment had impact on the accounts from 1995 and onwards. On 29 March 2007 the new accounting of PPM was introduced in the financial accounts. The reclassification is now, on 29 November 2007, also introduced in the annual accounts and the regional accounts will follow suit on 19 December 2007.

**Treatment of swaps**

In the National Accounts sector tables interest payments on swaps are excluded from 1995. In convergence criteria calculations of the government saving the net on swap interest payments is included.

**Method of calculating constant prices**

SNA/ESA recommendations are adopted for calculation of values at constant prices, where the price level of the preceding year is used. The advantage of this method compared to the method used earlier - with a fixed base year - is that the different components are weighted together using latest possible information and no part of the system will have wrong weights due to changed price relations. For presentation of the constant prices which are calculated at different price levels the figures are chained to the price level of a common year. The Swedish national accounts are now presented at constant prices in 2000 reference year prices. With reference year prices the different components and aggregates are not additive. Each different time series must be calculated separately.

**Calendar adjustments and seasonal adjustments**

Calendar adjustments and seasonal adjustments are integrated and made in Tramo/Seats, computer software recommended by Eurostat. Calendar adjustment of value added and employment is made in two steps. First number of working days quarterly is calculated. Different industrial sectors are assumed to produce at a weighted combination of five or six days a week and continuous production. Often only one type of production week is assumed. The share may differ between value added and hours worked.

A ratio between the weighted number of working days an average quarter and the selected quarter is calculated. The proportional effect calculated from the

calendar is used in the regression model for the variable to adjust for seasonality. The calendar adjustment is then estimated as a part of the model. For most variables this treatment gives a smaller calendar effect than if it was calculated proportionally. Each variable has a dedicated model for seasonal adjustment and all models are revised, based on new quarterly information available after the calculation of annual accounts in November. In the tables showing GDP from the expenditure side only GDP is calendar adjusted in this way. For some of the other components the software tests for calendar effects.

Seasonal adjustment is a method to make analysis of time series less difficult. The results may differ depending on the chosen method and input parameters to the model. Also the results for latest period have a tendency to be considerably adjusted in the accounts when succeeding quarters are calculated. Calendar adjustment is not made on the annual figures so quarterly data cannot be expected to sum to the annual figures. The whole period is adjusted every quarter and new seasonally adjusted figures for the whole period are published. Calendar-adjusted figures are treated differently and new figures are published only for quarters with new published actual figures. The values are then calculated from the percentage change for those quarters.

### **Documentation**

Documentation of the quarterly accounts is only available in Swedish and is published on SCB's web site in "Beräkningsrutiner", chapter 6.

### **National Accounts and primary sources**

Several of the sources used in the National Accounts (NA) are also published in their own names, which sometimes seem to correspond to partial aggregates in the NA. However, annual and quarterly trends and level estimates often deviate from results in the NA for various reasons. Explanations to some of the differences between NA's estimates and the results from primary sources are given below. Timeliness and revision policy may differ.

In the national accounts system consolidation is made between estimates from different surveys and other sources in the balancing procedure between the supply and use sides. This process can lead to adjustments of the results for the various partial aggregates. Information on primary statistics is also often disseminated much earlier than the NA's estimate for the same area..

### **Mining and manufacturing industry production**

The NA extrapolates the short-term industrial production estimates to the most recent definite annual value added calculations. No such annual adjustment is done for the Industrial Production Index (IPI).

The NA presents figures in current and constant prices - IPI is presented only as an index and covers mainly deliveries that the NA corrects with changes in inventories.

The NA includes the entire population while the IPI mainly only includes firms with at least 10 employees.

The direct publishing of the IPI concerns calendar-adjusted and seasonally adjusted monthly data. Calendar-adjusted quarterly information is also published. The NA publishes actual and in some cases calendar-adjusted and seasonally adjusted estimates.

### **Exports/imports**

The guidelines for compiling exports and imports in the NA are basically in agreement with that of the Riksbank's presentation of the balance of payments, BoP. The same source material is used in both cases. However, there are some

differences in the treatment of parts of the material, which lead to different results regarding net exports in current prices. Constant prices are only compiled in the NA. Different results may also periodically be available because of differences in revisions policy.

The now revised NA diverge from ESA95 regarding the valuation of exports and imports- fob/fob and fob/cif respectively. Invoiced values are now introduced in the NA. The net export value based on invoiced values give different estimates compared to the estimates previously compiled for export fob and import fob.

A new sample and collection methods for the BoP estimates from 2003 and onwards resulted in a new level for foreign trade of services. These estimates have now been introduced, 29 Nov 2007, also in the NA and are now in accordance with the BoP. However, there are still differences regarding the border line between goods and services. This is due to the product specification (SPIN 02), which the NA is based on. Some estimates of services are for the time being not included in the BoP, i.e. financial services.

### **Household final consumption expenditure**

The information for household final consumption expenditure is collected from a vast number of different sources such as registers, retail trade statistics, household budget surveys, production data, foreign trade and diverse questionnaires. The NA uses the most of the potential information. The main sources for quarterly calculations are turnover statistics including the motor vehicle industry, the wholesale and retail business and most of other service industries. These statistics provide a basis for about 50 percent of household final consumption expenditure. The Retail Trade Index has been produced in cooperation with the Swedish Research Institute of Trade since 1 June 2003. This index is published monthly and only includes retail trade, thus covering about 30 percent of household consumption expenses.

Consumption for dwellings comprises the largest sub-item in household final consumption expenditure and is calculated from the information on the number of completed apartments and one- or two-dwelling buildings during the period. The volume is reflatd with the rental price index to obtain values in current prices. Since energy consumption is presented as a separate item in household final consumption expenditure, it is deducted from consumption expenditures for dwellings, which thus corresponds to rent excluding heating expenses.

Household final consumption expenditure should cover only Swedish households. Expenditures in Sweden as well as abroad should be included. Detailed information on which goods and services Swedes have consumed while being abroad and what foreign visitors have consumed while visiting Sweden is not available however. The information is based on money exchange and Swedes' expenditures abroad is added and visitors' expenditures in Sweden is withdrawn as a lump sum at the end of the tables showing household expenditures.

### **Gross fixed capital formation**

The quarterly source for most of the information for investments of market producers and producers for own final use is the Investment Survey. However, it does not include all the information needed for the National Accounts. For instance, the survey does not cover all industries, and the smallest companies are not included in the survey. In addition, information on vessels, aircraft, computer software, holiday homes, dwellings and financial leasing may be replaced. In all of these cases, supplementary information is included from other sources. Concerning investments in the central government sector, information from the National Financial Management Authority is mainly used. Quarterly

questionnaires produced by Statistics Sweden's Public Finance Statistics Unit are used for the primary municipality calculations, while quarterly questionnaires from the Swedish Association of Local Authorities and Regions are used for county council calculations.

### **Changes in stocks**

Comprehensive changes in inventory are only presented in the NA. Specific release of information on inventory outside of the NA only occurs for the mining and quarrying industry, the manufacturing industry and trade. Other information is only produced for the needs of the NA. Information on inventories published outside the NA is based on sample surveys that completely exclude small companies. The NA also includes a correction item in investments in inventory that occur when reconciling quarterly figures for use and supply. Summed up over the entire year, this correction item is zero in current prices and the prices of the previous year.

### **Labour input**

The main source for calculating the labour input for the total economy in National Accounts (NA) is the Labour Force Survey (LFS). In NA the development of the average number of employed and total hours worked in the economy corresponds by and large to the development in LFS for the entire calendar year. However, deviations may occur for specific quarters. For estimations of industries and institutional sectors, the Short-term employment statistics and Short-term statistics for wages and salaries regarding private, municipal, county council and central government are also used.

Compared to the data published by LFS, there are some differences. The LFS data on hours worked refer to the average hours worked per week during the quarter. For NA purposes however, an adapted data set with quarterly volumes of hours worked is received from LFS. Besides the employment published by LFS, the labour input in NA also includes conscripts and their hours worked, as well as a deduction for persons registered in the population records for Sweden, but employed abroad, and their hours worked. These adjustments are made on the basis of LFS data. The detailed annual NA deviate from the LFS in several additional areas.

### **Wages and salaries**

Monthly tax declarations from companies form the basis of calculations for quarterly figures on wages and salaries in the NA. Administrative data from the Tax Authority is processed at Statistics Sweden and forms a statistical product. Calculation of gross wages by industry is made using the information available in LAPS, which is a comprehensive report including gross pay, payroll taxes and preliminary tax from employers' monthly tax returns. Definite yearly values for the period 1993-2004 in the NA have been calculated by using individual based information collected by tax authorities (LSUM) broken down by quarter and by industry using information according to LAPS.

## Branschklassifikation nationalräkenskaperna

### Classification by industry in national accounts

<b>Avd Section</b>	<b>SNI 02 SE SIC 02</b>	<b>Bransch</b>	<b>Industry title</b>
A-F	01-45	Varuproducenter	<i>Producers of goods</i>
A-B	01-05	Jordbruk, jakt, skogsbruk, fiske	<i>Agriculture, hunting, forestry, fishing</i>
C	10-14	Gruvor och mineralutvinningsindustri	<i>Mines and quarries</i>
D	15-37	Tillverkningsindustri	<i>Manufacturing industry</i>
DA	15-16	Livsmedels-, dryckesvaru- och tobaksindustri	<i>Food product, beverage and tobacco industry</i>
DB DC	17-19	Textil- och beklädnadsindustri och industri för läder och lädervaror	<i>Industry for textiles, textile products, leather and leather products</i>
DD	20	Trävaruindustri	<i>Industry for wood and wood products</i>
DE	21-22	Massa-, pappers- och pappersvaruindustri; förlag och grafisk industri	<i>Industry for pulp, paper and paper products; publishers and printers</i>
DE	21	Massa-, pappers- och pappersvaruindustri	<i>Industry, for pulp, paper and paper products</i>
DE	22	Förlag; grafisk och annan reproduktionsindustri	<i>Publishers and printers; other industry for recorded media</i>
DF	23	Industri för stenkolsprodukter, raffinerade petroleumprodukter och kärnbränsle	<i>Industry for coke, refined petroleum products and nuclear fuel</i>
DG	24	Kemisk industri	<i>Industry for chemicals, chemical products and man-made to fibres</i>
DH	25	Gummi- och plastvaruindustri	<i>Industry for rubber and plastic products</i>
DI	26	Jord och stenvaruindustri	<i>Industry for other non-metallic mineral product</i>
DJ	27-28	Metallverk och metallvaruindustri	<i>Industry for basic metals and fabricated metal products</i>
DJ	27	Stål- och metallverk	<i>Industry for basic metals</i>
DJ	28	Industri för metallvaror utom maskiner och apparater	<i>Industry for fabricated metal products, except machinery and equipment</i>
DK	29	Maskinindustri som ej ingår i annan underavdelning.	<i>Industry for machinery and equipment n.e.c.</i>
DL	30-33	Industri för el- och optikprodukter	<i>Industry for electrical and optical equipment</i>
DL	30	Industri för kontorsmaskiner och datorer	<i>Industry for office machinery and computers</i>
DL	31	Annan elektroindustri	<i>Industry for electrical machinery and apparatus n.e.c.</i>
DL	32	Teleproduktindustri	<i>Industry for radio, television and communication equipment and apparatus</i>
DL	33	Industri för precisionsinstrument, medicinska och optiska instrument, samt ur	<i>Industry for medical, precision and optical instruments, watches and clocks</i>
DM	34-35	Transportmedelsindustri	<i>Industry for transport equipment</i>
DM	34	Industri för motorfordon, släpfordon och påhängsvagnar	<i>Industry for motor vehicles, trailers and semitrailers</i>
DM	35	Annan transportmedelsindustri	<i>Industry for other transport equipment</i>
DN	36-37	Övrig tillverkningsindustri	<i>Manufacturing industry n.e.c.</i>
E	40-41, 90,001	El, gas, värme, vatten och reningsverk	<i>Electricity, gas and water works; sewage plants</i>
F	45	Byggindustri	<i>Construction industry</i>

## Branschklassifikation nationalräkenskaperna

### Classification by industry in national accounts

<b>Avd Section</b>	<b>SNI 02 SE SIC 02</b>	<b>Bransch</b>	<b>Industry title</b>
G-P	50-95	Tjänsteproducenter	Producers of services
G	50-52	Partihandel och detaljhandel; reparationsverkstäder för motorfordon, hushållsartiklar och personliga artiklar	Wholesale and retail trade; repair shops for motor vehicles, motorcycles and personal and household goods
H	55	Hotell och restauranger	Hotels and restaurants
I	60-64	Transport-, magasinerings- och kommunikationsföretag	Transport, storage and communication companies
I	60	Landtransportföretag	Land transport companies
I	61	Rederier	Shipping companies
I	62	Flygbolag	Air transport companies
I	63	Serviceföretag till transport; researrangörer, resebyråer och transportförmedlare	Service companies supporting transport; travel agencies, forwarding agencies
I	64	Post och telekommunikationsföretag	Post and telecommunication companies
J	65-67	Kreditinstitut och försäkringsbolag	Financial institutions and insurance companies
K	70-74	Fastighetsbolag, uthyrnings- och företags-servicefirmor	Real estate, renting and business service companies
K	70. del	Småhus och fritidshus	One and two family houses and leisure houses
K	del 70.2 + övr 70	Övrig fastighetsförvaltning samt markexploatörer, fastighetsmäklare och fastighetsförvaltare på uppdrag	Companies for real estate activities with own property, other companies for letting own real estate; real estate agencies and companies for real estate management on a fee or contract basis
K	71-74	Uthyrningsfirmor, datakonsulter och data-servicebyråer. Forskning- och utvecklingsinstitutioner samt andra företags-servicefirmor	Renting, data consultancy and data service companies. Institutes for research and development and other business services companies
M-N	80-85	Utbildningsväsendet, enheter för hälso- och sjukvård, socialtjänst, veterinärkliniker	Educational establishments, health and social work establishments
O-P	90-95	Enheter för andra samhällsliga och personliga tjänster samt förvärvsarbete i hushåll	Other community and personal service establishments and private households with employed persons



## Försörjningsbalans-GDP: expenditure approach

		Mnkr-million SEK					
Löpande priser-current prices							
	kv-q	2002	2003	2004	2005	2006	2007
		Mnkr	Mnkr	Mnkr	Mnkr	Mnkr	Mnkr
BNP till marknadspris	1	578 726	608 989	629 972	650 344	697 222	736 392
<i>GDP at market prices</i>	2	620 237	635 740	667 713	698 499	733 181	777 780
	3	583 017	609 768	637 501	656 542	700 689	739 132
	4	638 781	660 653	689 778	729 833	768 561	
	1-4	2 420 761	2 515 150	2 624 964	2 735 218	2 899 653	
Import av varor och tjänster	1	228 929	235 274	233 611	252 264	298 324	325 629
<i>Import of goods and services</i>	2	230 935	229 948	251 263	278 306	311 855	339 031
	3	216 313	220 628	243 822	275 339	303 720	335 273
	4	238 555	244 072	273 135	314 982	339 088	
	1-4	914 732	929 922	1 001 831	1 120 891	1 252 987	
Import av varor	1	163 072	173 445	172 365	186 974	222 498	244 259
<i>Import of goods</i>	2	164 983	166 745	182 805	206 538	231 257	249 681
	3	152 277	156 169	177 475	199 618	223 477	245 426
	4	173 430	176 232	197 960	231 725	252 581	
	1-4	653 762	672 591	730 605	824 855	929 813	
Import av tjänster	1	65 857	61 829	61 246	65 290	75 826	81 370
<i>Import of services</i>	2	65 952	63 203	68 458	71 768	80 598	89 350
	3	64 036	64 459	66 347	75 721	80 243	89 847
	4	65 125	67 840	75 175	83 257	86 507	
	1-4	260 970	257 331	271 226	296 036	323 174	
Summa tillgång	1	807 655	844 263	863 583	902 608	995 546	1 062 021
<i>Total resources</i>	2	851 172	865 688	918 976	976 805	1 045 036	1 116 811
	3	799 330	830 396	881 323	931 881	1 004 409	1 074 405
	4	877 336	904 725	962 913	1 044 815	1 107 649	
	1-4	3 335 493	3 445 072	3 626 795	3 856 109	4 152 640	
Konsumtionsutgifter	1	440 189	460 455	476 600	491 184	506 644	526 339
<i>Final consumption expenditure</i>	2	465 369	482 918	499 465	521 518	542 631	563 141
	3	450 587	473 981	485 355	494 123	524 125	545 106
	4	492 675	509 811	519 243	544 225	562 354	
	1-4	1 848 820	1 927 165	1 980 663	2 051 050	2 135 754	
Hushåll inklusive icke-vinstdrivande organisationer	1	284 546	296 986	308 341	314 583	327 841	340 651
<i>Household and NPISH</i>	2	299 288	308 744	321 145	335 766	347 847	361 453
	3	290 771	303 778	313 551	328 772	338 510	355 828
	4	316 205	325 948	335 089	349 232	359 666	
	1-4	1 190 810	1 235 456	1 278 126	1 328 353	1 373 864	
Offentlig konsumtion	1	155 643	163 469	168 259	176 601	178 803	185 688
<i>General government</i>	2	166 081	174 174	178 320	185 752	194 784	201 688
	3	159 816	170 203	171 804	165 351	185 615	189 278
	4	176 470	183 863	184 154	194 993	202 688	
	1-4	658 010	691 709	702 537	722 697	761 890	
Statliga myndigheter	1	42 581	44 886	45 190	46 096	46 867	48 005
<i>Central government</i>	2	48 639	51 176	51 303	52 607	55 665	56 064
	3	43 010	45 588	44 810	44 139	46 677	46 824
	4	53 137	55 192	55 125	54 251	58 217	
	1-4	187 367	196 842	196 428	197 093	207 426	
Kommunala myndigheter	1	113 062	118 583	123 069	130 505	131 936	137 683
<i>Local government</i>	2	117 442	122 998	127 017	133 145	139 119	145 624
	3	116 806	124 615	126 994	121 212	138 938	142 454
	4	123 333	128 671	129 029	140 742	144 471	
	1-4	470 643	494 867	506 109	525 604	554 464	
Bruttoinvesteringar	1	97 404	110 443	99 421	110 248	123 436	147 086
<i>Gross capital formation</i>	2	104 950	104 075	105 471	118 574	128 700	148 479
	3	93 745	92 851	102 367	106 562	125 126	145 763
	4	111 727	109 406	123 114	136 296	148 759	
	1-4	407 826	416 775	430 373	471 680	526 021	
Fast bruttoinvestering	1	88 160	96 050	93 757	103 432	116 142	130 164
<i>Gross fixed capital formation</i>	2	110 724	107 121	112 569	126 490	137 921	154 735
	3	95 088	94 121	101 617	113 672	122 541	135 170
	4	112 020	111 811	123 635	132 291	148 088	
	1-4	405 992	409 103	431 578	475 885	524 692	

## Försörjningsbalans-GDP: expenditure approach

		Mnkr-million SEK					
Löpande priser-current prices							
	kv-q	2002	2003	2004	2005	2006	2007
		Mnkr	Mnkr	Mnkr	Mnkr	Mnkr	Mnkr
Näringsliv	1	76 181	82 913	80 543	90 182	101 946	114 474
<i>Producers excluding</i>	2	93 657	89 826	94 839	107 493	117 854	133 116
<i>government non-market</i>	3	79 394	78 777	85 629	96 532	104 075	114 497
<i>producers</i>	4	87 834	89 441	99 919	107 807	118 811	
	1--4	337 066	340 957	360 930	402 014	442 686	
Statliga myndigheter	1	5 678	6 912	7 485	7 133	7 720	7 938
<i>Central government</i>	2	8 129	9 139	9 707	10 340	10 956	10 770
	3	7 689	7 682	8 730	8 979	8 910	9 905
	4	12 014	10 609	12 673	12 222	13 960	
	1--4	33 510	34 342	38 595	38 674	41 546	
Kommunala myndigheter	1	6 301	6 225	5 729	6 117	6 476	7 752
<i>Local government</i>	2	8 938	8 156	8 023	8 657	9 111	10 849
	3	8 005	7 662	7 258	8 161	9 556	10 768
	4	12 172	11 761	11 043	12 262	15 317	
	1--4	35 416	33 804	32 053	35 197	40 460	
Lagerinvestering inkl.	1	9 244	14 393	5 664	6 816	7 294	16 922
<i>värdeföremål &amp; korrpost</i>	2	-5 774	-3 046	-7 098	-7 916	-9 221	-6 256
<i>Changes in inventories</i>	3	-1 343	-1 270	750	-7 110	2 585	10 593
<i>incl. valuables &amp; residual</i>	4	-293	-2 405	-521	4 005	671	
	1--4	1 834	7 672	-1 205	-4 205	1 329	
Lagerinvestering	1	..	..	..	..	..	..
<i>exklusive korrpost</i>	2	..	..	..	..	..	..
<i>Changes in invento-</i>	3	..	..	..	..	..	..
<i>ries residual excluded</i>	4	..	..	..	..	..	..
	1--4	..	..	..	..	..	..
Korrpost	1	..	..	..	..	..	..
<i>Residual</i>	2	..	..	..	..	..	..
	3	..	..	..	..	..	..
	4	..	..	..	..	..	..
	1--4	..	..	..	..	..	..
Investering i värdeföremål	1	59	107	99	72	76	87
<i>Acquisitions less disposal</i>	2	98	150	142	91	72	20
<i>of valuables</i>	3	108	132	116	95	87	70
	4	121	121	127	111	38	
	1--4	386	510	484	369	273	
Inhemsk slutlig användning*	1	537 593	570 898	576 021	601 432	630 080	673 425
<i>Gross domestic final</i>	2	570 319	586 993	604 936	640 092	671 331	711 620
<i>expenditure*</i>	3	544 332	566 832	587 722	600 685	649 251	690 869
	4	604 402	619 217	642 357	680 521	711 113	
	1--4	2 256 646	2 343 940	2 411 036	2 522 730	2 661 775	
Export av varor och tjänster	1	270 062	273 365	287 562	301 176	365 466	388 596
<i>Export of goods and services</i>	2	280 853	278 695	314 040	336 713	373 705	405 191
	3	254 998	263 564	293 601	331 196	355 158	383 536
	4	272 934	285 508	320 556	364 294	396 536	
	1--4	1 078 847	1 101 132	1 215 759	1 333 379	1 490 865	
Export av varor	1	204 996	208 758	218 946	226 793	273 929	285 862
<i>Export of goods</i>	2	212 530	212 074	237 701	253 899	276 777	291 266
	3	186 652	196 437	215 388	239 813	255 572	271 338
	4	209 212	215 295	238 376	263 080	292 135	
	1--4	813 390	832 564	910 411	983 585	1 098 413	
Export av tjänster	1	65 066	64 607	68 616	74 383	91 537	102 734
<i>Export of services</i>	2	68 323	66 621	76 339	82 814	96 928	113 925
	3	68 346	67 127	78 213	91 383	99 586	112 198
	4	63 722	70 213	82 180	101 214	104 401	
	1--4	265 457	268 568	305 348	349 794	392 452	
Summa användning	1	807 655	844 263	863 583	902 608	995 546	1 062 021
<i>Total uses</i>	2	851 172	865 688	918 976	976 805	1 045 036	1 116 811
	3	799 330	830 396	881 323	931 881	1 004 409	1 074 405
	4	877 336	904 725	962 913	1 044 815	1 107 649	
	1--4	3 335 493	3 445 072	3 626 795	3 856 109	4 152 640	

\* Inhemsk slutlig användning=konsumtionsutgifter+bruttoinvesteringar.  
*Gross domestic final consumption=final consumption expenditures+gross capital formation*





BNP från produktionssidan, löpande priser-GDP: *production approach, current prices*

Löpande priser - <i>current prices</i>		Mnkr-million SEK					
	kv-q	2002 Mnkr	2003 Mnkr	2004 Mnkr	2005 Mnkr	2006 Mnkr	2007 Mnkr
BNP till marknadspris	1	578 726	608 989	629 972	650 344	697 222	736 392
<i>GDP at market prices</i>	2	620 237	635 740	667 713	698 499	733 181	777 780
	3	583 017	609 768	637 501	656 542	700 689	739 132
	4	638 781	660 653	689 778	729 833	768 561	
	1-4	2 420 761	2 515 150	2 624 964	2 735 218	2 899 653	
Näringslivets förädlingsvärde	1	361 455	379 383	389 015	396 344	443 038	469 245
inkl produktskatter netto	2	392 703	396 673	419 068	439 458	466 205	498 242
<i>Market producers and</i>	3	355 113	364 729	385 620	418 300	429 710	458 749
<i>producers for own final use</i>	4	408 727	416 924	442 213	463 402	499 382	
	1-4	1 517 998	1 557 709	1 635 916	1 717 504	1 838 335	
Produktskatter	1	73 957	77 352	79 496	82 633	87 907	90 793
<i>Taxes on products</i>	2	78 771	82 877	85 699	91 230	96 145	99 884
	3	76 842	79 610	82 136	87 196	89 179	94 349
	4	88 519	90 364	93 567	98 444	100 683	
	1-4	318 089	330 203	340 898	359 503	373 914	
Produktsubventioner	1	3 550	3 542	3 788	3 331	3 319	3 700
<i>Subsidies on products</i>	2	3 214	3 558	3 792	2 779	2 931	3 338
	3	3 521	3 935	3 740	2 885	2 913	3 313
	4	3 882	4 266	4 321	3 452	2 813	
	1-4	14 167	15 301	15 641	12 447	11 976	
Restpost	1	..	..	..	..	..	..
<i>Discrepancy</i>	2	..	..	..	..	..	..
	3	..	..	..	..	..	..
	4	..	..	..	..	..	..
	1-4	..	..	..	..	..	..
Näringslivets förädlingsvärde	1	396 078	416 590	429 806	439 933	481 272	511 345
till baspris	2	426 392	432 219	456 591	475 463	501 165	536 093
<i>Value added at basic prices,</i>	3	392 025	407 735	429 145	448 946	474 572	503 435
<i>market producers and</i>	4	434 890	448 327	472 176	496 730	531 166	
<i>producers for own final use</i>	1-4	1 649 385	1 704 871	1 787 718	1 861 072	1 988 175	
01-45 Varuproducenter	1	152 663	161 655	164 869	164 489	186 866	202 410
<i>Producers of goods</i>	2	158 930	160 098	172 071	172 953	186 909	202 788
	3	140 661	148 907	158 107	163 440	179 218	190 161
	4	170 712	169 196	181 731	186 149	205 163	
	1-4	622 966	639 856	676 778	687 031	758 156	
01-05 Jordbruk, skogsbruk,	1	10 224	10 799	10 604	7 071	8 831	10 853
fiske	2	10 339	10 829	11 131	6 696	8 826	10 562
<i>Agriculture, forestry,</i>	3	9 489	9 914	10 333	6 172	8 695	10 428
<i>fishing</i>	4	10 236	9 930	10 419	6 261	7 880	
	1-4	40 288	41 472	42 487	26 200	34 232	
10-14 Mineralutvinningsindustri	1	1 115	1 310	1 646	2 544	4 571	5 090
<i>Mining and quarrying</i>	2	1 233	1 450	1 874	2 821	4 083	4 004
	3	1 179	1 436	1 967	3 055	3 675	3 791
	4	1 239	1 599	2 087	3 274	3 386	
	1-4	4 766	5 795	7 574	11 694	15 715	
15-37 Tillverkningsindustri	1	105 580	110 162	110 151	111 556	124 114	133 545
<i>Manufacturing</i>	2	114 199	110 888	118 601	119 274	124 432	135 204
	3	98 086	105 112	108 765	113 869	122 514	129 215
	4	112 281	112 864	118 738	125 326	136 651	
	1-4	430 146	439 026	456 255	470 025	507 711	
40-41 El, gas, värme, vatten	1	17 552	19 246	21 542	21 241	24 451	25 099
<i>Electricity, gas, water</i>	2	11 686	12 537	14 287	15 089	17 059	17 425
	3	9 470	10 260	12 365	13 242	14 447	13 839
	4	16 309	17 424	19 796	20 535	22 002	
	1-4	55 017	59 467	67 990	70 107	77 959	
45 Byggindustri	1	18 192	20 138	20 926	22 077	24 899	27 823
<i>Construction</i>	2	21 473	24 394	26 178	29 073	32 509	35 593
	3	22 437	22 185	24 677	27 102	29 887	32 888
	4	30 647	27 379	30 691	30 753	35 244	
	1-4	92 749	94 096	102 472	109 005	122 539	

## BNP från produktionssidan, löpande priser-GDP: production approach, current prices

## Löpande priser -current prices

Mnkr-million SEK

	kv-q	2002 Mnkr	2003 Mnkr	2004 Mnkr	2005 Mnkr	2006 Mnkr	2007 Mnkr
50-95 Tjänsteproducenter <i>Producers of services</i>	1	243 415	254 935	264 937	275 444	294 406	308 935
	2	267 462	272 121	284 520	302 510	314 256	333 305
	3	251 364	258 828	271 038	285 506	295 354	313 274
	4	264 178	279 131	290 445	310 581	326 003	
	1--4	1 026 419	1 065 015	1 110 940	1 174 041	1 230 019	
50-52 Parti- och detaljhandel <i>Wholesale and retail trade</i>	1	50 534	55 858	57 931	61 059	67 767	70 968
	2	57 136	60 385	64 530	67 247	72 083	76 452
	3	55 184	57 188	61 600	64 860	68 521	71 801
	4	62 951	65 081	69 405	74 239	80 327	
	1--4	225 805	238 512	253 466	267 405	288 698	
55 Hotell och restaurang <i>Hotels and restaurants</i>	1	7 729	8 064	8 358	8 572	9 290	10 149
	2	8 501	8 450	8 633	9 382	9 596	10 529
	3	8 710	8 414	8 465	9 194	9 963	10 778
	4	7 315	7 596	7 742	8 231	8 897	
	1--4	32 255	32 524	33 198	35 379	37 746	
60-64 Transport och kommunikation <i>Transport and communication</i>	1	37 280	37 294	37 676	37 666	39 932	41 173
	2	39 307	39 486	39 684	41 692	42 890	45 238
	3	35 237	37 138	38 425	39 595	40 948	43 228
	4	37 951	39 250	40 331	43 660	44 638	
	1--4	149 775	153 168	156 116	162 613	168 408	
65-67 Kreditinstitut och försäkringsbolag <i>Financial intermediation</i>	1	20 231	20 753	24 145	25 351	22 990	22 981
	2	19 801	20 521	23 911	27 720	25 257	26 442
	3	19 240	20 831	23 915	26 232	21 489	24 728
	4	20 795	21 813	24 910	27 273	23 501	
	1--4	80 067	83 918	96 881	106 576	93 237	
70-74 Fastigheter, företags-tjänster <i>Real estate, business activities</i>	1	103 550	107 005	109 942	114 645	123 750	130 811
	2	117 919	117 587	121 220	128 065	134 393	142 169
	3	109 466	111 419	113 825	119 355	125 781	132 126
	4	109 496	117 600	119 777	126 648	135 751	
	1--4	440 431	453 611	464 764	488 713	519 675	
80-85 Utbildning, hälso- och sjukvård, omsorg <i>Education, health and social work</i>	1	13 801	14 979	15 506	16 233	17 681	19 105
	2	14 814	15 307	15 692	16 565	17 502	19 097
	3	12 958	13 212	13 696	14 629	16 193	17 506
	4	15 010	16 001	16 172	17 280	18 748	
	1--4	56 583	59 499	61 066	64 707	70 124	
90-95 Samhälleliga och personliga tjänster <i>Community, social and personal service</i>	1	10 290	10 982	11 379	11 918	12 996	13 748
	2	9 984	10 385	10 850	11 839	12 535	13 378
	3	10 569	10 626	11 112	11 641	12 459	13 107
	4	10 660	11 790	12 108	13 250	14 141	
	1--4	41 503	43 783	45 449	48 648	52 131	
Förädlingsvärde i hushållens icke-vinstdrivande organisationer <i>Value added, NPISH</i>	1	7 211	7 572	7 959	8 218	8 540	8 761
	2	9 042	9 337	9 785	10 129	10 628	10 744
	3	7 438	7 677	8 039	8 328	8 723	8 939
	4	8 454	8 727	9 147	9 791	9 871	
	1--4	32 145	33 313	34 930	36 466	37 762	
Förädlingsvärde i offentliga myndigheter <i>Value added, government</i>	1	105 030	111 017	116 499	122 891	122 822	129 193
	2	109 246	114 865	119 430	124 456	128 174	134 397
	3	110 233	118 681	121 921	114 957	131 128	135 722
	4	110 800	117 501	119 209	128 320	129 654	
	1--4	435 309	462 064	477 059	490 624	511 778	
Stat och socialförsäkring <i>Central government and social security funds</i>	1	27 968	29 710	30 928	31 285	32 615	34 031
	2	29 166	31 003	31 305	32 171	33 561	35 000
	3	28 429	30 864	31 532	32 041	33 705	34 868
	4	29 946	31 340	31 737	32 550	34 462	
	1--4	115 509	122 917	125 502	128 047	134 343	
Kommuner <i>Local authorities</i>	1	77 062	81 307	85 571	91 606	90 207	95 162
	2	80 080	83 862	88 125	92 285	94 613	99 397
	3	81 804	87 817	90 389	82 916	97 423	100 854
	4	80 854	86 161	87 472	95 770	95 192	
	1--4	319 800	339 147	351 557	362 577	377 435	







## BNP från produktionssidan-GDP: production approach

		Mnkr-million SEK												
		Årtlig utveckling i %-annual change in %												
		Fasta priser referensår 2000-constant prices reference year 2000												
	kv-q	2002		2003		2004		2005		2006		2007		
		Mnkr	%	Mnkr	%	Mnkr	%	Mnkr	%	Mnkr	%	Mnkr	%	
28	Metallvaror	1	8 606	-13,7	8 554	-0,6	8 779	2,6	8 721	-0,7	9 014	3,4	10 301	14,3
	<i>Fabricated metal</i>	2	9 396	-5,5	8 875	-5,5	9 533	7,4	9 832	3,1	9 444	-3,9	10 575	12,0
		3	7 704	-1,4	7 558	-1,9	8 234	8,9	8 460	2,7	8 789	3,9	9 452	7,5
		4	9 183	-4,0	8 827	-3,9	9 812	11,2	10 454	6,5	11 495	9,9		
		1-4	34 889	-6,5	33 814	-3,1	36 358	7,5	37 467	3,1	38 742	3,4		
29	Maskinindustri	1	12 741	-3,6	13 763	8,0	13 531	-1,7	14 212	5,0	17 284	21,6	18 782	8,7
	<i>Machinery and equipmen</i>	2	14 495	1,9	13 518	-6,7	14 323	6,0	15 589	8,8	16 701	7,1	17 977	7,6
		3	12 821	16,7	13 122	2,3	13 252	1,0	14 360	8,4	15 797	10,0	17 672	11,9
		4	15 259	0,2	15 059	-1,3	15 930	5,8	17 109	7,4	18 805	9,9		
		1-4	55 316	3,1	55 462	0,3	57 036	2,8	61 270	7,4	68 587	11,9		
30-33	El- och optik	1	28 150	####	37 647	33,7	57 365	52,4	62 901	9,7	65 711	4,5	67 353	2,5
	<i>Electrical and optical equipment</i>	2	23 018	88,8	28 521	23,9	47 378	66,1	51 263	8,2	51 618	0,7	53 802	4,2
		3	14 187	66,4	17 391	22,6	28 608	64,5	34 705	21,3	37 557	8,2	37 573	0,0
		4	-3 274	-18,7	-6 090	20,3	-11 129	49,6	-9 846	15,8	-9 449	4,8		
		1-4	62 081	40,6	77 469	24,8	122 222	57,8	139 023	13,7	145 437	4,6		
30	Kontorsmaskiner och datorer	1	379	-41,9	547	44,3	639	16,8	554	-13,3	527	-4,9	558	5,9
	<i>Office machinery and computers</i>	2	634	-27,1	520	-18,0	677	30,1	578	-14,6	516	-10,7	534	3,6
		3	546	-3,5	498	-8,7	624	25,3	456	-26,9	540	18,4	543	0,5
		4	666	32,1	694	4,2	686	-1,0	643	-6,2	650	1,1		
		1-4	2 225	-14,2	2 259	1,5	2 626	16,3	2 231	-15,0	2 233	0,1		
31	Elektriska maskiner	1	3 041	-16,2	3 085	1,4	3 088	0,1	3 007	-2,6	3 216	7,0	3 302	2,7
	<i>Electrical machinery</i>	2	3 498	-6,1	3 051	-12,8	3 375	10,6	3 328	-1,4	3 262	-2,0	3 388	3,9
		3	3 164	-2,2	2 965	-6,3	3 157	6,5	3 357	6,3	3 243	-3,4	3 272	0,9
		4	4 123	-6,3	3 774	-8,5	3 467	-8,2	4 056	17,2	4 171	2,8		
		1-4	13 826	-7,7	12 875	-6,9	13 087	1,6	13 748	5,0	13 892	1,0		
32	Radio, TV, teleprodukter*	1	..	..	..	..	..	..	..	..	..	..	..	..
	<i>Radio, television and communication*</i>	2	..	..	..	..	..	..	..	..	..	..	..	..
		3	..	..	..	..	..	..	..	..	..	..	..	..
		4	..	..	..	..	..	..	..	..	..	..	..	..
		1-4	..	..	..	..	..	..	..	..	..	..	..	..
33	Precisions-, medicinska och optiska instrument	1	3 441	-19,9	3 704	7,6	3 315	-10,5	3 577	7,9	3 646	1,9	3 984	9,3
	<i>Precision, medical and optical instruments</i>	2	3 300	1,8	3 709	12,4	3 707	0,0	3 875	4,5	3 826	-1,3	3 990	4,3
		3	3 637	44,6	3 265	-10,2	3 501	7,2	3 543	1,2	3 669	3,6	3 963	8,0
		4	3 981	26,4	4 383	10,1	4 451	1,6	4 658	4,6	4 961	6,5		
		1-4	14 359	8,8	15 061	4,9	14 974	-0,6	15 653	4,5	16 102	2,9		
34-35	Transportmedel	1	16 067	0,0	17 650	9,9	19 624	11,2	20 148	2,7	21 811	8,3	23 303	6,8
	<i>Transport equipment</i>	2	16 926	15,3	17 777	5,0	20 196	13,6	19 386	-4,0	19 682	1,5	20 339	3,3
		3	12 638	2,9	16 558	31,0	17 711	7,0	18 900	6,7	18 036	-4,6	18 444	2,3
		4	17 416	-1,1	18 047	3,5	21 068	16,8	21 835	3,6	22 474	3,0		
		1-4	63 047	4,0	70 032	11,1	78 599	12,2	80 269	2,1	82 003	2,2		
34	Motor och släpfordon	1	13 518	0,2	14 646	8,3	17 168	17,2	17 897	4,2	19 653	9,8	21 309	8,4
	<i>Motor vehicles and trailers</i>	2	14 378	18,1	14 879	3,5	17 198	15,6	16 039	-6,7	16 367	2,0	17 193	5,0
		3	10 201	2,8	14 213	39,3	15 507	9,1	15 828	2,1	15 087	-4,7	15 830	4,9
		4	14 220	-0,8	14 982	5,3	18 114	20,9	18 992	4,8	19 525	2,8		
		1-4	52 317	4,8	58 720	12,2	67 987	15,8	68 756	1,1	70 632	2,7		
35	Andra transportmedel	1	2 551	-0,6	2 964	16,2	2 602	-12,2	2 474	-4,9	2 488	0,6	2 479	-0,4
	<i>Other transport equipment</i>	2	2 592	3,4	2 899	11,9	3 062	5,6	3 280	7,1	3 273	-0,2	3 223	-1,5
		3	2 435	3,4	2 511	3,1	2 447	-2,6	3 133	28,0	3 001	-4,2	2 840	-5,4
		4	3 204	-2,4	3 116	-2,9	3 141	0,9	3 099	-1,6	3 216	3,8		
		1-4	10 782	0,7	11 490	6,6	11 252	-2,1	11 986	6,5	11 978	-0,1		
36-37	Övrig tillverkning	1	2 801	-12,0	2 822	0,7	3 153	11,7	2 900	-8,0	3 193	10,1	3 460	8,4
	<i>Manufacturing n.e.c.</i>	2	3 105	-4,8	2 534	-18,4	2 909	14,8	3 096	6,4	2 976	-3,9	3 209	7,8
		3	2 780	-2,1	2 810	1,1	3 008	7,1	2 855	-5,1	2 932	2,7	3 041	3,7
		4	3 027	2,3	3 077	1,7	3 677	19,4	3 181	-13,5	3 342	5,0		
		1-4	11 713	-4,3	11 243	-4,0	12 747	13,4	12 032	-5,6	12 443	3,4		

\* Värde i referensårspriser och utvecklingstal kan ej redovisas på ett meningsfullt sätt för denna bransch från och med 2002 eftersom förädlingsvärdet i löpande pris 2001 är negativt.

\* Reference values not meaningful because of negative values in current prices 2001.

## BNP från produktionssidan-GDP: production approach

		Mnkr-million SEK												
		Årlig utveckling i %-annual change in %												
		Fasta priser referensår 2000-constant prices reference year 2000												
	kv-q	2002		2003		2004		2005		2006		2007		
		Mnkr	%	Mnkr	%	Mnkr	%	Mnkr	%	Mnkr	%	Mnkr	%	
40-41	El, gas, värme, vatten <i>Electricity, gas, water</i>	1	14 315	-4,4	13 550	-5,3	14 724	8,7	14 774	0,3	15 079	2,1	14 686	-2,6
		2	10 224	-1,5	9 664	-5,5	10 307	6,7	10 989	6,6	10 734	-2,3	11 141	3,8
		3	8 254	-7,7	7 938	-3,8	9 272	16,8	9 895	6,7	8 598	-13,1	9 167	6,6
		4	13 533	-1,7	12 703	-6,1	14 124	11,3	14 062	-0,4	13 152	-6,6		
		1-4	46 326	-3,6	43 855	-5,3	48 427	10,4	49 720	2,7	47 563	-4,3		
45	Byggindustri <i>Construction</i>	1	16 561	-1,8	15 958	-3,6	16 189	1,4	16 587	2,5	18 040	8,8	19 202	6,4
		2	19 179	0,7	15 635	-18,5	16 143	3,2	17 680	9,5	18 987	7,4	19 829	4,4
		3	20 040	0,8	19 854	-0,9	21 200	6,8	22 891	8,0	24 045	5,0	25 262	5,1
		4	27 349	-1,0	28 947	13,6	30 757	7,2	30 777	-1,7	33 555	9,3		
		1-4	83 129	-0,3	80 394	-3,3	84 289	4,8	87 935	4,3	94 627	7,6		
50-95	Tjänsteproducenter <i>Producers of services</i>	1	234 189	1,0	241 384	3,1	250 272	3,7	256 105	2,3	274 975	7,4	286 439	4,2
		2	254 786	3,0	255 251	0,2	263 542	3,2	276 506	4,9	289 468	4,7	303 074	4,7
		3	239 846	2,2	242 951	1,3	251 751	3,6	262 676	4,3	277 219	5,5	287 274	3,6
		4	251 886	1,5	263 636	4,7	271 654	3,0	286 742	5,6	303 876	6,0		
		1-4	980 707	1,9	1 003 222	2,3	1 037 219	3,4	1 082 029	4,3	1 145 538	5,9		
50-52	Parti- och detaljhandel <i>Wholesale and retail trade</i>	1	49 581	2,9	54 950	10,8	57 988	5,5	59 728	3,0	65 883	10,3	68 590	4,1
		2	55 816	5,7	59 669	6,9	63 391	6,2	65 706	3,7	69 342	5,5	72 629	4,7
		3	54 263	7,3	56 861	4,8	61 029	7,3	64 116	5,1	66 985	4,5	69 224	3,3
		4	61 323	7,0	64 229	4,7	68 681	6,9	72 700	5,9	77 494	6,6		
		1-4	220 983	5,8	235 709	6,7	251 089	6,5	262 250	4,4	279 704	6,7		
55	Hotell och restaurang <i>Hotels and restaurants</i>	1	7 215	-4,0	7 267	0,7	7 360	1,3	7 384	0,3	7 785	5,4	8 288	6,5
		2	7 833	-1,8	7 623	-2,7	7 705	1,1	8 097	5,1	8 062	-0,4	8 520	5,7
		3	8 186	0,8	7 771	-5,1	7 658	-1,5	8 047	5,1	8 507	5,7	9 058	6,5
		4	6 808	-1,6	6 853	0,7	6 730	-1,8	6 991	3,9	7 366	5,4		
		1-4	30 042	-1,6	29 514	-1,8	29 453	-0,2	30 519	3,6	31 720	3,9		
60-64	Transport och kommunikation <i>Transport and communication</i>	1	35 381	-3,6	34 795	-1,7	36 095	3,7	36 313	0,6	38 227	5,3	39 566	3,5
		2	37 361	1,2	36 191	-3,1	37 223	2,9	39 817	7,0	40 596	2,0	42 663	5,1
		3	33 256	0,4	34 247	3,0	36 078	5,3	38 798	7,5	40 042	3,2	42 061	5,0
		4	36 414	5,0	36 649	0,7	37 934	3,5	41 359	9,0	43 001	4,0		
		1-4	142 412	0,7	141 882	-0,4	147 330	3,8	156 287	6,1	161 866	3,6		
60	Landtransport <i>Land transport</i>	1	12 981	-1,7	12 280	-5,4	12 683	3,3	12 278	-3,2	13 039	6,2	13 398	2,8
		2	13 283	-0,6	13 078	-1,5	12 830	-1,9	13 070	1,9	13 380	2,4	14 233	6,4
		3	11 376	-2,8	11 286	-0,8	11 029	-2,3	11 762	6,6	12 241	4,1	12 834	4,8
		4	13 810	-1,8	13 586	-1,6	13 169	-3,1	14 070	6,8	14 840	5,5		
		1-4	51 450	-1,7	50 230	-2,4	49 711	-1,0	51 180	3,0	53 500	4,5		
61	Rederier <i>Water transport</i>	1	2 160	15,9	2 053	-4,9	2 653	29,2	3 015	13,6	3 198	6,1	3 071	-4,0
		2	2 575	17,7	2 575	0,0	3 123	21,3	3 175	1,7	3 010	-5,2	3 031	0,7
		3	2 551	19,0	2 602	2,0	2 467	-5,2	3 215	30,3	2 996	-6,8	3 150	5,1
		4	1 964	18,4	2 027	3,2	2 279	12,4	2 914	27,9	2 741	-5,9		
		1-4	9 250	17,8	9 257	0,1	10 522	13,7	12 319	17,1	11 945	-3,0		
62	Flygbolag <i>Air transport</i>	1	1 392	-32,7	2 315	66,3	2 398	3,6	1 434	-40,2	1 395	-2,7	1 414	1,4
		2	2 301	4,9	2 167	-5,8	2 559	18,1	2 154	-15,8	2 005	-6,9	1 924	-4,1
		3	1 737	-8,4	1 903	9,6	2 173	14,2	2 093	-3,7	2 094	0,1	2 137	2,1
		4	1 924	95,0	2 280	18,5	2 617	14,8	1 552	-40,7	1 591	2,5		
		1-4	7 354	2,9	8 665	17,8	9 747	12,5	7 233	-25,8	7 085	-2,0		
63	Service till transport <i>Supporting and auxiliary transport activities</i>	1	6 119	-6,9	5 410	-11,6	5 290	-2,2	6 030	14,0	6 264	3,9	6 726	7,4
		2	6 565	-9,7	5 663	-13,7	6 050	6,8	7 527	24,4	7 492	-0,5	8 119	8,4
		3	6 401	-8,3	6 556	2,4	7 103	8,3	8 040	13,2	8 198	2,0	8 733	6,5
		4	6 478	-4,7	6 224	-3,9	6 543	5,1	7 929	21,2	8 180	3,1		
		1-4	25 563	-7,5	23 853	-6,7	24 986	4,7	29 526	18,2	30 134	2,1		
64	Post och teleföretag <i>Post, telecommunication</i>	1	12 829	-1,1	12 675	-1,2	13 143	3,7	13 652	3,9	14 422	5,6	15 005	4,0
		2	12 678	6,3	12 841	1,3	12 884	0,3	14 039	9,0	14 914	6,2	15 405	3,3
		3	11 293	8,6	12 043	6,6	13 548	12,5	13 845	2,2	14 669	6,0	15 335	4,5
		4	12 197	9,3	12 478	2,4	13 404	7,5	14 926	11,3	15 600	4,5		
		1-4	48 997	5,5	50 037	2,1	52 979	5,9	56 462	6,6	59 605	5,6		

## BNP från produktionssidan-GDP: production approach

		Mnkr-million SEK											
		Årtig utveckling i %-annual change in %											
		Fasta priser referensår 2000-constant prices reference year 2000											
	kv-q	2002		2003		2004		2005		2006		2007	
		Mnkr	%	Mnkr	%	Mnkr	%	Mnkr	%	Mnkr	%	Mnkr	%
65-67 Kreditinstitut och försäkringsbolag <i>Financial intermediation</i>	1	21 983	4,5	21 634	-1,6	22 752	5,2	23 213	2,0	25 049	7,9	25 877	3,3
	2	21 647	7,4	21 622	-0,1	22 346	3,3	24 368	9,0	26 266	7,8	27 887	6,2
	3	21 003	3,3	21 869	4,1	22 334	2,1	23 942	7,2	25 373	6,0	27 016	6,5
	4	21 794	4,1	23 523	7,9	24 576	4,5	26 877	9,4	28 081	4,5		
	1-4	86 427	4,8	88 648	2,6	92 008	3,8	98 400	6,9	104 769	6,5		
70-74 Fastigheter, företags- tjänster <i>Real estate, business activities</i>	1	97 902	0,0	99 956	2,1	103 776	3,8	106 714	2,8	113 567	6,4	118 606	4,4
	2	109 332	-0,2	108 031	-1,2	111 069	2,8	115 911	4,4	121 802	5,1	126 607	3,9
	3	101 457	-2,1	101 565	0,1	104 175	2,6	106 670	2,4	113 810	6,7	116 316	2,2
	4	102 292	-5,0	108 549	6,1	110 804	2,1	114 658	3,5	122 468	6,8		
	1-4	410 983	-1,9	418 101	1,7	429 824	2,8	443 953	3,3	471 647	6,2		
70.2 del Småhus, fritidshus <i>One- and two-family houses</i>	1	24 141	-0,2	24 755	2,5	24 070	-2,8	23 362	-2,9	23 520	0,7	23 691	0,7
	2	24 360	0,0	24 951	2,4	23 833	-4,5	23 004	-3,5	23 163	0,7	23 339	0,8
	3	24 459	0,1	24 781	1,3	24 096	-2,8	23 248	-3,5	23 414	0,7	23 600	0,8
	4	24 429	0,2	24 348	-0,3	22 723	-6,7	22 881	0,7	23 046	0,7		
	1-4	97 389	0,0	98 835	1,5	94 722	-4,2	92 495	-2,4	93 143	0,7		
70 övr Fastighetsförvaltning <i>Other real estate</i>	1	24 409	4,6	25 869	6,0	25 871	0,0	26 375	1,9	26 518	0,5	27 561	3,9
	2	30 959	2,4	30 460	-1,6	29 796	-2,2	30 369	1,9	30 695	1,1	31 697	3,3
	3	32 514	1,5	30 698	-5,6	30 571	-0,4	31 107	1,8	31 209	0,3	31 683	1,5
	4	25 285	-1,8	27 393	8,3	26 547	-3,1	27 604	4,0	28 298	2,5		
	1-4	113 167	1,6	114 420	1,1	112 785	-1,4	115 455	2,4	116 720	1,1		
71-74 Uthyrning, data och andra företags-tjänster <i>Renting, computer and other business activities</i>	1	49 393	-1,9	49 407	0,0	53 867	9,0	56 947	5,7	63 485	11,5	67 305	6,0
	2	54 047	-1,6	52 695	-2,5	57 465	9,1	62 477	8,7	67 868	8,6	71 489	5,3
	3	44 563	-5,4	46 128	3,5	49 514	7,3	52 257	5,5	59 119	13,1	60 962	3,1
	4	52 697	-8,5	56 860	7,9	61 525	8,2	64 134	4,2	71 069	10,8		
	1-4	200 700	-4,4	205 090	2,2	222 371	8,4	235 815	6,0	261 541	10,9		
80-85 Utbildning, hälso- och sjukvård, omsorg <i>Education, health and social work</i>	1	12 389	9,2	12 961	4,6	12 763	-1,5	12 920	1,2	13 819	7,0	14 572	5,5
	2	13 408	20,5	13 063	-2,6	12 832	-1,8	13 019	1,5	13 465	3,4	14 451	7,3
	3	11 755	21,8	11 260	-4,2	11 216	-0,4	11 620	3,6	12 513	7,7	13 373	6,9
	4	13 481	18,0	13 530	0,4	13 076	-3,3	13 505	3,3	14 379	6,5		
	1-4	51 033	17,2	50 814	-0,4	49 887	-1,8	51 064	2,4	54 176	6,1		
90-95 Samhälleliga och personliga tjänster <i>Community, social and personal service</i>	1	9 718	4,3	9 802	0,9	9 701	-1,0	10 027	3,4	10 942	9,1	11 167	2,1
	2	9 346	4,7	9 166	-1,9	9 279	1,2	9 933	7,1	10 341	4,1	10 765	4,1
	3	9 874	5,7	9 529	-3,5	9 577	0,5	9 899	3,4	10 298	4,0	10 622	3,1
	4	9 733	7,5	10 358	6,4	10 208	-1,4	11 112	8,8	11 570	4,1		
	1-4	38 671	5,5	38 855	0,5	38 765	-0,2	40 971	5,7	43 151	5,3		
Förädlingsvärde i hushållens icke-vinstdrivande organisationer <i>Value added, NPISH</i>	1	6 719	2,9	6 947	3,4	7 098	2,2	7 159	0,9	7 254	1,3	7 202	-0,7
	2	8 298	1,6	8 423	1,5	8 600	2,1	8 739	1,6	8 862	1,4	8 750	-1,3
	3	6 851	2,5	6 978	1,9	7 131	2,2	7 220	1,3	7 294	1,0	7 334	0,6
	4	7 758	1,4	7 811	0,7	8 008	2,5	8 425	5,2	8 181	-2,9		
	1-4	29 626	2,0	30 159	1,8	30 837	2,2	31 543	2,3	31 591	0,2		
Förädlingsvärde i offentliga myndigheter <i>Value added, government</i>	1	107 736	-0,4	108 812	1,0	110 243	1,3	107 184	-2,8	109 873	2,5	111 774	1,7
	2	102 544	2,5	101 333	-1,2	103 647	2,3	105 452	1,7	101 276	-4,0	102 242	1,0
	3	82 850	2,4	83 165	0,4	82 836	-0,4	82 896	0,1	83 129	0,3	84 441	1,6
	4	106 531	-0,8	107 268	0,7	108 951	1,6	110 813	1,7	110 446	-0,3		
	1-4	399 661	0,8	400 578	0,2	405 677	1,3	406 345	0,2	404 724	-0,4		
Stat och socialförsäkring <i>Central government and social authorities</i>	1	28 032	-0,6	28 939	3,2	29 586	2,2	28 696	-3,0	28 573	-0,4	28 757	0,6
	2	28 501	3,9	28 966	1,6	29 731	2,6	29 588	-0,5	28 262	-4,5	28 382	0,4
	3	23 544	5,0	23 696	0,6	23 767	0,3	23 447	-1,3	24 107	2,8	24 078	-0,1
	4	27 489	0,5	27 719	0,8	27 856	0,5	28 139	1,0	28 302	0,6		
	1-4	107 566	2,0	109 320	1,6	110 940	1,5	109 870	-1,0	109 244	-0,6		
Kommuner <i>Local authorities</i>	1	79 704	-0,4	79 887	0,2	80 681	1,0	78 508	-2,7	81 279	3,5	82 983	2,1
	2	74 046	2,0	72 387	-2,2	73 940	2,1	75 853	2,6	72 995	-3,8	73 835	1,2
	3	59 310	1,5	59 474	0,3	59 081	-0,7	59 442	0,6	59 048	-0,7	60 371	2,2
	4	79 043	-1,3	79 547	0,6	81 080	1,9	82 652	1,9	82 129	-0,6		
	1-4	292 103	0,3	291 295	-0,3	294 782	1,2	296 455	0,6	295 451	-0,3		



## Medelantal sysselsatta fördelade på näringsgrenar-Average number of employed by kind of activity

100 personer-100 persons  
Årlig utveckling i %-annual change in %

	kv-q	2002		2003		2004		2005		2006		2007	
		100	%	100	%	100	%	100	%	100	%	100	%
Totalt antal sysselsatta	1	43 717	0,2	43 431	-0,7	43 026	-0,9	42 973	-0,1	43 408	1,0	44 595	2,7
Total number of employed	2	43 740	0,1	43 612	-0,3	43 158	-1,0	43 120	-0,1	43 718	1,4	44 818	2,5
	3	44 871	0,0	44 623	-0,6	44 428	-0,4	44 590	0,4	45 536	2,1	46 436	2,0
	4	43 403	-0,2	43 048	-0,8	42 878	-0,4	43 272	0,9	44 198	2,1		
	1--4	43 933	0,0	43 679	-0,6	43 374	-0,7	43 489	0,3	44 230	1,7		
Näringslivet	1	29 158	-0,4	28 754	-1,4	28 205	-1,9	28 181	-0,1	28 577	1,4	29 595	3,6
Market producers and	2	29 445	-0,1	29 144	-1,0	28 652	-1,7	28 660	0,0	29 154	1,7	30 107	3,3
producers for own final use	3	30 421	-0,8	30 017	-1,3	29 761	-0,9	30 010	0,8	30 740	2,4	31 686	3,1
	4	29 441	-0,7	29 053	-1,3	28 849	-0,7	29 287	1,5	29 988	2,4		
	1--4	29 617	-0,5	29 243	-1,3	28 868	-1,3	29 035	0,6	29 628	2,0		
01-45 Varuproducenter	1	11 673	-2,6	11 362	-2,7	10 887	-4,2	10 856	-0,3	10 793	-0,6	11 051	2,4
Producers of goods	2	11 912	-1,6	11 671	-2,0	11 210	-3,9	11 166	-0,4	11 206	0,4	11 451	2,2
	3	11 919	-2,0	11 627	-2,4	11 317	-2,7	11 234	-0,7	11 421	1,7	11 617	1,7
	4	11 202	-1,5	10 825	-3,4	10 596	-2,1	10 542	-0,5	10 671	1,2		
	1--4	11 678	-1,9	11 372	-2,6	11 002	-3,3	10 950	-0,5	11 029	0,7		
01-05 Jordbruk, skogsbruk, fiske	1	1 229	-0,3	1 155	-6,0	1 116	-3,4	1 059	-5,1	1 019	-3,8	1 019	0,0
Agriculture, forestry, fishing	2	1 101	-3,0	1 032	-6,3	978	-5,2	925	-5,4	902	-2,5	949	5,2
	3	1 151	-5,2	1 094	-5,0	1 050	-4,0	1 005	-4,3	983	-2,2	1 023	4,1
	4	1 125	-4,0	1 032	-8,3	1 009	-2,2	972	-3,7	938	-3,5		
	1--4	1 152	-3,0	1 078	-6,4	1 038	-3,7	990	-4,6	962	-2,8		
10-14 Mineralutvinningsindustri	1	82	2,5	89	8,5	83	-6,7	85	2,4	89	4,7	93	4,5
Mining and quarrying	2	65	-1,5	69	6,2	66	-4,3	68	3,0	72	5,9	74	2,8
	3	86	2,4	90	4,7	88	-2,2	87	-1,1	89	2,3	92	3,4
	4	79	6,8	75	-5,1	75	0,0	80	6,7	82	2,5		
	1--4	78	2,6	81	3,8	78	-3,7	80	2,6	83	3,8		
15-37 Tillverkningsindustri	1	7 930	-3,8	7 706	-2,8	7 289	-5,4	7 258	-0,4	7 131	-1,7	7 218	1,2
Manufacturing	2	7 945	-2,3	7 745	-2,5	7 344	-5,2	7 284	-0,8	7 169	-1,6	7 204	0,5
	3	7 848	-2,7	7 621	-2,9	7 325	-3,9	7 195	-1,8	7 198	0,0	7 216	0,3
	4	7 507	-2,1	7 247	-3,5	6 986	-3,6	6 896	-1,3	6 915	0,3		
	1--4	7 808	-2,7	7 581	-2,9	7 236	-4,6	7 159	-1,1	7 108	-0,7		
15-16 Livsmedel, drycker, och tobak	1	624	-4,1	617	-1,1	581	-5,8	568	-2,2	549	-3,3	524	-4,6
Food, beverages and tobacco	2	640	-1,2	621	-3,0	592	-4,7	568	-4,1	544	-4,2	518	-4,8
	3	768	-2,2	749	-2,5	726	-3,1	692	-4,7	660	-4,6	647	-2,0
	4	708	2,9	656	-7,3	635	-3,2	604	-4,9	583	-3,5		
	1--4	685	-1,2	661	-3,5	633	-4,2	608	-3,9	585	-3,8		
17-19 Textil, beklädnad, läder	1	143	-1,4	136	-4,9	127	-6,6	120	-5,5	111	-7,5	108	-2,7
Textiles, clothing and leather	2	130	0,0	122	-6,2	115	-5,7	103	-10,4	97	-5,8	95	-2,1
	3	121	-12,3	115	-5,0	110	-4,3	105	-4,5	104	-1,0	100	-3,8
	4	137	3,0	124	-9,5	116	-6,5	113	-2,6	112	-0,9		
	1--4	133	-2,2	124	-6,8	117	-5,6	110	-6,0	106	-3,6		
20 Trävaror	1	430	-4,0	431	0,2	406	-5,8	402	-1,0	397	-1,2	409	3,0
Wood	2	399	-4,5	387	-3,0	393	1,6	386	-1,8	394	2,1	396	0,5
	3	386	-1,8	380	-1,6	382	0,5	384	0,5	390	1,6	391	0,3
	4	388	-2,3	386	-0,5	376	-2,6	383	1,9	385	0,5		
	1--4	401	-3,1	396	-1,2	389	-1,8	389	0,0	392	0,8		
21-22 Massa, papper, grafisk och förlag	1	905	-3,6	859	-5,1	799	-7,0	792	-0,9	770	-2,8	742	-3,6
Pulp, paper, publishing and printing	2	931	-3,6	909	-2,4	874	-3,9	858	-1,8	847	-1,3	800	-5,5
	3	935	-3,1	919	-1,7	881	-4,1	867	-1,6	850	-2,0	827	-2,7
	4	917	-4,3	888	-3,2	860	-3,2	831	-3,4	811	-2,4		
	1--4	922	-3,7	894	-3,0	854	-4,5	837	-2,0	820	-2,0		
21 Massa, papper	1	394	-0,8	382	-3,0	365	-4,5	355	-2,7	338	-4,8	320	-5,3
Pulp and paper	2	442	-0,2	433	-2,0	420	-3,0	399	-5,0	387	-3,0	367	-5,2
	3	406	-3,1	397	-2,2	386	-2,8	364	-5,7	350	-3,8	341	-2,6
	4	406	-4,5	408	0,5	385	-5,6	370	-3,9	349	-5,7		
	1--4	412	-2,1	405	-1,7	389	-4,0	372	-4,4	356	-4,3		
22 Grafisk och förlag	1	511	-5,7	477	-6,7	434	-9,0	437	0,7	432	-1,1	422	-2,3
Publishing and printing	2	489	-6,5	476	-2,7	454	-4,6	459	1,1	460	0,2	433	-5,9
	3	529	-3,1	522	-1,3	495	-5,2	503	1,6	500	-0,6	486	-2,8
	4	511	-4,1	480	-6,1	475	-1,0	461	-2,9	462	0,2		
	1--4	510	-4,9	489	-4,1	465	-4,9	465	0,0	464	-0,2		
23 Petroleum, stenkol	1	29	11,5	30	3,4	31	3,3	37	19,4	36	-2,7	36	0,0
Petroleum, coke	2	23	4,5	22	-4,3	23	4,5	28	21,7	27	-3,6	27	0,0
	3	34	3,0	37	8,8	37	0,0	43	16,2	44	2,3	43	-2,3
	4	30	11,1	30	0,0	29	-3,3	37	27,6	37	0,0		
	1--4	29	7,4	30	3,4	30	0,0	36	20,0	36	0,0		

## Medelantal sysselsatta fördelade på näringsgrenar-Average number of employed by kind of activity

		kv-q		2002		2003		2004		2005		2006		2007		
		100	%	100	%	100	%	100	%	100	%	100	%	100	%	
24	Kemisk Chemicals	1	376	5,6	371	-1,3	346	-6,7	347	0,3	340	-2,0	333	-2,1		
		2	459	6,0	437	-4,8	404	-7,6	377	-6,7	382	1,3	369	-3,4		
		3	452	1,3	425	-6,0	398	-6,4	395	-0,8	404	2,3	397	-1,7		
		4	449	-3,4	428	-4,7	399	-6,8	401	0,5	404	0,7				
		1-4	434	2,1	415	-4,4	387	-6,7	380	-1,8	383	0,8				
25	Gummi och plast Rubber and plastic	1	285	0,0	280	-1,8	254	-9,3	244	-3,9	241	-1,2	245	1,7		
		2	271	-1,5	273	0,7	244	-10,6	240	-1,6	233	-2,9	233	0,0		
		3	252	-7,0	255	1,2	233	-8,6	227	-2,6	224	-1,3	221	-1,3		
		4	249	-1,6	255	2,4	232	-9,0	223	-3,9	228	2,2				
		1-4	264	-2,6	266	0,8	241	-9,4	234	-2,9	232	-0,9				
26	Jord och sten Non-metallic mineral	1	176	-1,7	167	-5,1	160	-4,2	161	0,6	164	1,9	170	3,7		
		2	180	2,9	172	-4,4	163	-5,2	167	2,5	164	-1,8	172	4,9		
		3	204	-1,9	194	-4,9	178	-8,2	178	0,0	180	1,1	190	5,6		
		4	220	4,8	187	-15,0	184	-1,6	185	0,5	188	1,6				
		1-4	195	1,0	180	-7,7	171	-5,0	173	1,2	174	0,6				
27-28	Metallframställning och metallvaror Basic metals and fabricated metal	1	1 275	-3,0	1 220	-4,3	1 195	-2,0	1 209	1,2	1 211	0,2	1 269	4,8		
		2	1 262	-0,9	1 237	-2,0	1 196	-3,3	1 223	2,3	1 193	-2,5	1 253	5,0		
		3	1 126	-2,6	1 109	-1,5	1 084	-2,3	1 069	-1,4	1 068	-0,1	1 114	4,3		
		4	1 010	-3,6	996	-1,4	997	0,1	991	-0,6	1 013	2,2				
		1-4	1 168	-2,5	1 141	-2,3	1 118	-2,0	1 123	0,4	1 121	-0,2				
27	Stål och metallverk Basic metals	1	368	5,7	348	-5,4	330	-5,2	337	2,1	336	-0,3	333	-0,9		
		2	371	6,3	374	0,8	360	-3,7	368	2,2	362	-1,6	363	0,3		
		3	349	3,3	351	0,6	341	-2,8	337	-1,2	336	-0,3	338	0,6		
		4	328	3,1	330	0,6	337	2,1	330	-2,1	331	0,3				
		1-4	354	4,7	351	-0,8	342	-2,6	343	0,3	341	-0,6				
28	Metallvaror Fabricated metal	1	907	-6,1	872	-3,9	865	-0,8	872	0,8	875	0,3	936	7,0		
		2	891	-3,7	863	-3,1	836	-3,1	855	2,3	831	-2,8	890	7,1		
		3	777	-5,0	758	-2,4	743	-2,0	732	-1,5	732	0,0	776	6,0		
		4	682	-6,6	666	-2,3	660	-0,9	661	0,2	682	3,2				
		1-4	814	-5,3	790	-2,9	776	-1,8	780	0,5	780	0,0				
29	Maskinindustri Machinery and equipment	1	1 098	-3,3	1 101	0,3	1 043	-5,3	1 034	-0,9	1 071	3,6	1 119	4,5		
		2	1 029	-1,4	1 027	-0,2	974	-5,2	987	1,3	1 013	2,6	1 047	3,4		
		3	1 063	1,1	1 038	-2,4	1 017	-2,0	1 013	-0,4	1 058	4,4	1 077	1,8		
		4	1 029	5,9	986	-4,2	942	-4,5	978	3,8	1 004	2,7				
		1-4	1 055	0,5	1 038	-1,6	994	-4,2	1 003	0,9	1 037	3,4				
30-33	El- och optik Electrical and optical equipment	1	999	-10,6	902	-9,7	805	-10,8	794	-1,4	759	-4,4	774	2,0		
		2	1 048	-11,8	977	-6,8	855	-12,5	837	-2,1	834	-0,4	841	0,8		
		3	968	-10,2	905	-6,5	814	-10,1	804	-1,2	818	1,7	805	-1,6		
		4	877	-13,7	825	-5,9	750	-9,1	744	-0,8	741	-0,4				
		1-4	973	-11,5	902	-7,3	806	-10,6	795	-1,4	788	-0,9				
30	Kontorsmaskiner och datorer Office machinery and computers	1	46	-8,0	47	2,2	45	-4,3	47	4,4	46	-2,1	46	0,0		
		2	35	-7,9	36	2,9	37	2,8	37	0,0	36	-2,7	35	-2,8		
		3	28	-12,5	29	3,6	28	-3,4	27	-3,6	27	0,0	26	-3,7		
		4	31	-13,9	32	3,2	34	6,3	33	-2,9	31	-6,1				
		1-4	35	-10,3	36	2,9	36	0,0	36	0,0	35	-2,8				
31	Elektriska maskiner Electrical machinery	1	302	-7,4	285	-5,6	553 <sup>1</sup>		536	-3,1	512	-4,5	526	2,7		
		2	316	-8,1	297	-6,0	583 <sup>1</sup>		566	-2,9	559	-1,2	565	1,1		
		3	260	-11,0	253	-2,7	494 <sup>1</sup>		486	-1,6	492	1,2	488	-0,8		
		4	251	-14,6	233	-7,2	466 <sup>1</sup>		460	-1,3	469	2,0				
		1-4	282	-10,2	267	-5,3	524 <sup>1</sup>		512	-2,3	508	-0,8				
32	Radio, TV, teleprodukter Radio, television and communication	1	418	-22,4	347	-17,0	1. Från 2004 redovisas SNI 31 och 32 sammanslagna p.g.a. sekretess.									
		2	455	-19,0	385	-15,4	1. From 2004 onwards NACE 31 and 32 are summarized due to secrecy policy.									
		3	384	-18,1	307	-20,1										
		4	338	-21,4	282	-16,6										
		1-4	399	-20,2	330	-17,3										
33	Precisions-, medicinska och optiska instrument Precision, medical and optical instruments	1	233	15,3	223	-4,3	207	-7,2	211	1,9	201	-4,7	202	0,5		
		2	242	-0,8	259	7,0	235	-9,3	234	-0,4	239	2,1	241	0,8		
		3	296	3,9	316	6,8	292	-7,6	291	-0,3	299	2,7	291	-2,7		
		4	257	0,4	278	8,2	250	-10,1	251	0,4	241	-4,0				
		1-4	257	4,0	269	4,7	246	-8,6	247	0,4	245	-0,8				
34-35	Transportmedel Transport equipment	1	977	-2,5	1 005	2,9	993	-1,2	1 007	1,4	984	-2,3	987	0,3		
		2	1 003	4,4	1 014	1,1	996	-1,8	1 000	0,4	966	-3,4	980	1,4		
		3	1 049	1,6	1 037	-1,1	1 030	-0,7	1 016	-1,4	1 000	-1,6	993	-0,7		
		4	1 007	-0,5	1 015	0,8	1 033	1,8	990	-4,2	990	0,0				
		1-4	1 009	0,7	1 018	0,9	1 013	-0,5	1 003	-1,0	985	-1,8				

## Medelantal sysselsatta fördelade på näringsgrenar-Average number of employed by kind of activity

100 personer-100 persons  
Årlig utveckling i %-annual change in %

	kv-q	2002		2003		2004		2005		2006		2007	
		100	%	100	%	100	%	100	%	100	%	100	%
34 Motor och släpfordon <i>Motor vehicles and trailers</i>	1	765	-4,3	791	3,4	784	-0,9	794	1,3	778	-2,0	788	1,3
	2	790	4,8	804	1,8	797	-0,9	804	0,9	765	-4,9	780	2,0
	3	821	2,1	823	0,2	830	0,9	818	-1,4	802	-2,0	793	-1,1
	4	779	-0,5	786	0,9	817	3,9	769	-5,9	779	1,3		
	1--4	789	0,5	801	1,5	807	0,7	796	-1,4	781	-1,9		
35 Andra transportmedel <i>Other transport equipment</i>	1	212	4,4	214	0,9	209	-2,3	213	1,9	206	-3,3	199	-3,4
	2	213	2,9	210	-1,4	199	-5,2	196	-1,5	201	2,6	200	-0,5
	3	228	0,0	214	-6,1	200	-6,5	198	-1,0	198	0,0	200	1,0
	4	228	-0,4	229	0,4	216	-5,7	221	2,3	211	-4,5		
	1--4	220	1,4	217	-1,4	206	-5,1	207	0,5	204	-1,4		
36-37 Övrig tillverkning <i>Manufacturing n.e.c.</i>	1	613	-4,8	587	-4,2	549	-6,5	543	-1,1	498	-8,3	502	0,8
	2	570	-4,5	547	-4,0	515	-5,9	510	-1,0	475	-6,9	473	-0,4
	3	490	-4,5	458	-6,5	435	-5,0	402	-7,6	398	-1,0	411	3,3
	4	486	-0,8	471	-3,1	433	-8,1	416	-3,9	419	0,7		
	1--4	540	-3,7	516	-4,4	483	-6,4	468	-3,1	449	-4,1		
40-41 El, gas, värme, vatten <i>Electricity, gas, water</i>	1	257	-3,7	277	7,8	294	6,1	305	3,7	299	-2,0	302	1,0
	2	278	4,1	310	11,5	312	0,6	315	1,0	316	0,3	323	2,2
	3	272	4,6	312	14,7	308	-1,3	301	-2,3	297	-1,3	302	1,7
	4	333	1,8	370	11,1	375	1,4	351	-6,4	343	-2,3		
	1--4	285	1,8	317	11,2	322	1,6	318	-1,2	314	-1,3		
45 Byggindustri <i>Construction</i>	1	2 175	0,3	2 135	-1,8	2 105	-1,4	2 149	2,1	2 255	4,9	2 419	7,3
	2	2 523	0,7	2 515	-0,3	2 510	-0,2	2 574	2,5	2 747	6,7	2 901	5,6
	3	2 562	0,9	2 510	-2,0	2 546	1,4	2 646	3,9	2 854	7,9	2 984	4,6
	4	2 158	1,3	2 101	-2,6	2 151	2,4	2 243	4,3	2 393	6,7		
	1--4	2 355	0,8	2 315	-1,7	2 328	0,6	2 403	3,2	2 562	6,6		
50-95 Tjänsteproducenter <i>Producers of services</i>	1	17 485	1,2	17 392	-0,5	17 318	-0,4	17 325	0,0	17 784	2,6	18 544	4,3
	2	17 533	0,9	17 473	-0,3	17 442	-0,2	17 494	0,3	17 948	2,6	18 656	3,9
	3	18 502	0,0	18 390	-0,6	18 444	0,3	18 776	1,8	19 319	2,9	20 069	3,9
	4	18 239	-0,1	18 228	-0,1	18 253	0,1	18 745	2,7	19 317	3,1		
	1--4	17 939	0,5	17 871	-0,4	17 866	0,0	18 085	1,2	18 599	2,8		
50-52 Parti- och detaljhandel <i>Wholesale and retail trade</i>	1	4 991	-1,1	4 911	-1,6	4 989	1,6	5 007	0,4	5 085	1,6	5 226	2,8
	2	4 993	-0,7	5 030	0,7	5 055	0,5	5 034	-0,4	5 085	1,0	5 353	5,3
	3	5 744	0,2	5 800	1,0	5 827	0,5	5 900	1,3	5 972	1,2	6 300	5,5
	4	5 360	-1,3	5 455	1,8	5 497	0,8	5 600	1,9	5 677	1,4		
	1--4	5 272	-0,7	5 299	0,5	5 342	0,8	5 385	0,8	5 455	1,3		
55 Hotell och restaurang <i>Hotels and restaurants</i>	1	1 173	0,9	1 172	-0,1	1 184	1,0	1 154	-2,5	1 168	1,2	1 244	6,5
	2	1 221	-2,6	1 211	-0,8	1 256	3,7	1 250	-0,5	1 283	2,6	1 388	8,2
	3	1 245	-3,3	1 238	-0,6	1 270	2,6	1 282	0,9	1 357	5,9	1 433	5,6
	4	1 153	-1,1	1 175	1,9	1 190	1,3	1 190	0,0	1 245	4,6		
	1--4	1 198	-1,6	1 199	0,1	1 225	2,2	1 219	-0,5	1 264	3,7		
60-64 Transport och kommunikation <i>Transport and communication</i>	1	2 579	0,7	2 516	-2,4	2 471	-1,8	2 409	-2,5	2 449	1,7	2 478	1,2
	2	2 791	0,5	2 695	-3,4	2 630	-2,4	2 626	-0,2	2 642	0,6	2 632	-0,4
	3	3 053	-1,2	2 920	-4,4	2 896	-0,8	2 929	1,1	2 918	-0,4	2 904	-0,5
	4	2 898	0,0	2 801	-3,3	2 737	-2,3	2 780	1,6	2 774	-0,2		
	1--4	2 830	0,0	2 733	-3,4	2 684	-1,8	2 686	0,1	2 696	0,4		
60 Landtransport <i>Land transport</i>	1	1 180	5,7	1 182	0,2	1 147	-3,0	1 128	-1,7	1 166	3,4	1 195	2,5
	2	1 203	2,2	1 161	-3,5	1 165	0,3	1 159	-0,5	1 188	2,5	1 203	1,3
	3	1 234	-2,2	1 186	-3,9	1 198	1,0	1 218	1,7	1 211	-0,6	1 213	0,2
	4	1 260	0,5	1 235	-2,0	1 222	-1,1	1 259	3,0	1 261	0,2		
	1--4	1 219	1,4	1 191	-2,3	1 183	-0,7	1 191	0,7	1 207	1,3		
61 Rederier <i>Water transport</i>	1	117	-4,1	127	8,5	119	-6,3	119	0,0	118	-0,8	116	-1,7
	2	142	7,6	155	9,2	153	-1,3	144	-5,9	147	2,1	146	-0,7
	3	151	5,6	162	7,3	159	-1,9	149	-6,3	153	2,7	145	-5,2
	4	146	8,1	168	15,1	164	-2,4	160	-2,4	148	-7,5		
	1--4	139	4,5	153	10,1	149	-2,6	143	-4,0	142	-0,7		
62 Flygbolag <i>Air transport</i>	1	135	0,0	126	-6,7	121	-4,0	62	-48,8	58	-6,5	58	0,0
	2	143	-8,3	135	-5,6	132	-2,2	77	-41,7	76	-1,3	72	-5,3
	3	143	-13,3	144	0,7	138	-4,2	79	-42,8	76	-3,8	76	0,0
	4	136	-2,9	135	-0,7	129	-4,4	74	-42,6	74	0,0		
	1--4	139	-6,7	135	-2,9	130	-3,7	73	-43,8	71	-2,7		
63 Service till transport <i>Supporting and auxiliary transport activities</i>	1	487	-6,7	485	-0,4	494	1,9	530	7,3	555	4,7	576	3,8
	2	546	-3,2	550	0,7	542	-1,5	592	9,2	619	4,6	638	3,1
	3	619	-3,1	611	-1,3	610	-0,2	670	9,8	696	3,9	721	3,6
	4	564	-0,5	546	-3,2	549	0,5	593	8,0	616	3,9		
	1--4	554	-3,3	548	-1,1	549	0,2	596	8,6	621	4,2		

## Medelantal sysselsatta fördelade på näringsgrenar-Average number of employed by kind of activity

100 personer-100 persons  
Årlig utveckling i %-annual change in %

	kv-q	2002		2003		2004		2005		2006		2007	
		100	%	100	%	100	%	100	%	100	%	100	%
64 Post och teleföretag <i>Post, telecommunication</i>	1	660	-0,8	596	-9,7	590	-1,0	570	-3,4	552	-3,2	533	-3,4
	2	757	1,3	694	-8,3	638	-8,1	654	2,5	612	-6,4	573	-6,4
	3	906	2,8	817	-9,8	791	-3,2	813	2,8	782	-3,8	749	-4,2
	4	792	-1,4	717	-9,5	673	-6,1	694	3,1	675	-2,7		
	1-4	779	0,6	706	-9,4	673	-4,7	683	1,5	655	-4,1		
65-67 Kreditinstitut och försäkringsbolag <i>Financial intermediation</i>	1	981	0,8	935	-4,7	931	-0,4	932	0,1	950	1,9	993	4,5
	2	908	0,4	861	-5,2	838	-2,7	824	-1,7	865	5,0	880	1,7
	3	961	2,9	912	-5,1	889	-2,5	867	-2,5	896	3,3	920	2,7
	4	1 072	2,6	1 016	-5,2	998	-1,8	989	-0,9	1 025	3,6		
	1-4	980	1,7	931	-5,0	914	-1,8	903	-1,2	934	3,4		
70-74 Fastigheter, företags- tjänster <i>Real estate, business activities</i>	1	5 307	1,5	5 331	0,5	5 210	-2,3	5 244	0,7	5 460	4,1	5 778	5,8
	2	4 924	0,4	4 923	0,0	4 928	0,1	5 021	1,9	5 252	4,6	5 467	4,1
	3	4 750	-2,8	4 721	-0,6	4 726	0,1	4 892	3,5	5 150	5,3	5 392	4,7
	4	5 144	-2,0	5 108	-0,7	5 194	1,7	5 427	4,5	5 697	5,0		
	1-4	5 031	-0,7	5 021	-0,2	5 015	-0,1	5 147	2,6	5 392	4,8		
70.2 del Småhus, fritidshus <i>One- and two-family houses</i>	1	..	..	..	..	..	..	..	..	..	..	..	..
	2	..	..	..	..	..	..	..	..	..	..	..	..
	3	..	..	..	..	..	..	..	..	..	..	..	..
	4	..	..	..	..	..	..	..	..	..	..	..	..
	1-4	..	..	..	..	..	..	..	..	..	..	..	..
70 övr Fastighetsförvaltning <i>Other real estate</i>	1	592	-2,3	587	-0,8	583	-0,7	590	1,2	622	5,4	633	1,8
	2	688	6,7	690	0,3	720	4,3	751	4,3	803	6,9	832	3,6
	3	676	4,3	670	-0,9	669	-0,1	711	6,3	742	4,4	779	5,0
	4	688	7,5	644	-6,4	636	-1,2	659	3,6	693	5,2		
	1-4	661	4,1	648	-2,0	652	0,6	678	4,0	716	5,6		
71-74 Uthyrning, data och andra företagstjänster <i>Renting, computer and other business activities</i>	1	4 715	2,0	4 744	0,6	4 627	-2,5	4 654	0,6	4 838	4,0	5 145	6,3
	2	4 236	-0,5	4 233	-0,1	4 208	-0,6	4 270	1,5	4 449	4,2	4 635	4,2
	3	4 074	-3,9	4 051	-0,6	4 057	0,1	4 181	3,1	4 408	5,4	4 613	4,7
	4	4 456	-3,4	4 464	0,2	4 558	2,1	4 768	4,6	5 004	4,9		
	1-4	4 370	-1,4	4 373	0,1	4 363	-0,2	4 469	2,4	4 676	4,6		
80-85 Utbildning, hälso- och sjukvård, omsorg <i>Education, health and social work</i>	1	1 339	9,8	1 423	6,3	1 414	-0,6	1 444	2,1	1 516	5,0	1 641	8,2
	2	1 510	11,1	1 588	5,2	1 545	-2,7	1 542	-0,2	1 613	4,6	1 707	5,8
	3	1 596	11,0	1 659	3,9	1 672	0,8	1 704	1,9	1 767	3,7	1 849	4,6
	4	1 515	11,2	1 576	4,0	1 537	-2,5	1 587	3,3	1 668	5,1		
	1-4	1 490	10,8	1 562	4,8	1 542	-1,3	1 569	1,8	1 642	4,7		
90-95 Samhälleliga och personliga tjänster <i>Community, social and personal service</i>	1	1 115	2,6	1 104	-1,0	1 119	1,4	1 135	1,4	1 156	1,9	1 184	2,4
	2	1 186	2,0	1 165	-1,8	1 190	2,1	1 197	0,6	1 208	0,9	1 229	1,7
	3	1 153	1,4	1 140	-1,1	1 164	2,1	1 202	3,3	1 259	4,7	1 271	1,0
	4	1 097	-1,5	1 097	0,0	1 100	0,3	1 172	6,5	1 231	5,0		
	1-4	1 138	1,2	1 126	-1,1	1 144	1,6	1 176	2,8	1 216	3,4		
Hushållens icke- vinstdrivande organisationer <i>NPISH</i>	1	1 176	2,8	1 151	-2,1	1 185	3,0	1 194	0,8	1 195	0,1	1 174	-1,8
	2	1 126	-0,5	1 119	-0,6	1 113	-0,5	1 069	-4,0	1 109	3,7	1 109	0,0
	3	1 125	1,5	1 112	-1,2	1 114	0,2	1 084	-2,7	1 112	2,6	1 099	-1,2
	4	1 038	1,9	1 030	-0,8	1 034	0,4	1 054	1,9	1 020	-3,2		
	1-4	1 116	1,4	1 103	-1,2	1 112	0,8	1 100	-1,1	1 110	0,9		
Offentliga myndigheter <i>Government</i>	1	13 383	1,4	13 526	1,1	13 636	0,8	13 598	-0,3	13 636	0,3	13 826	1,4
	2	13 169	0,9	13 349	1,4	13 393	0,3	13 391	0,0	13 455	0,5	13 602	1,1
	3	13 325	1,8	13 494	1,3	13 553	0,4	13 496	-0,4	13 684	1,4	13 651	-0,2
	4	12 924	0,7	12 965	0,3	12 995	0,2	12 931	-0,5	13 190	2,0		
	1-4	13 200	1,2	13 333	1,0	13 394	0,5	13 354	-0,3	13 492	1,0		
Stat och socialförsäkring <i>Central government and social authorities</i>	1	2 390	1,1	2 436	1,9	2 444	0,3	2 428	-0,7	2 399	-1,2	2 406	0,3
	2	2 419	1,1	2 470	2,1	2 458	-0,5	2 407	-2,1	2 404	-0,1	2 423	0,8
	3	2 408	2,3	2 466	2,4	2 432	-1,4	2 393	-1,6	2 436	1,8	2 349	-3,6
	4	2 363	2,0	2 420	2,4	2 374	-1,9	2 344	-1,3	2 395	2,2		
	1-4	2 395	1,6	2 448	2,2	2 427	-0,9	2 393	-1,4	2 409	0,7		
Kommuner <i>Local authorities</i>	1	10 993	1,4	11 090	0,9	11 192	0,9	11 170	-0,2	11 237	0,6	11 420	1,6
	2	10 750	0,8	10 879	1,2	10 935	0,5	10 984	0,4	11 051	0,6	11 179	1,2
	3	10 917	1,7	11 028	1,0	11 121	0,8	11 103	-0,2	11 248	1,3	11 302	0,5
	4	10 561	0,5	10 545	-0,2	10 621	0,7	10 587	-0,3	10 795	2,0		
	1-4	10 805	1,1	10 885	0,7	10 967	0,8	10 961	-0,1	11 083	1,1		











## Löner och sociala avgifter, Compensation of employees

Löpande priser -current prices		Mnkr-million SEK					
	kv-q	2002 Mnkr	2003 Mnkr	2004 Mnkr	2005 Mnkr	2006 Mnkr	2007 Mnkr
<i>Hela ekonomin, Total economy</i>							
Löner och sociala avgifter	1	328 433	340 682	350 037	359 342	375 025	401 950
	2	348 571	357 954	370 493	380 834	396 667	423 339
<i>Compensation of employees</i>	3	344 460	357 495	368 173	379 748	398 710	421 366
	4	345 393	351 563	362 005	380 104	397 252	
	1--4	1 366 857	1 407 694	1 450 708	1 500 028	1 567 654	
<i>Egentliga löner</i>							
<i>Wages and salaries</i>	1	242 179	249 091	255 936	261 934	275 488	295 487
	2	258 311	263 417	270 424	279 650	294 541	313 146
	3	255 478	262 823	268 365	277 668	293 669	312 533
	4	253 598	258 522	265 709	278 846	294 268	
	1--4	1 009 566	1 033 853	1 060 434	1 098 098	1 157 966	
<i>Arbetsgivares sociala avgifter</i>							
<i>Employers' social contributions</i>	1	86 254	91 591	94 101	97 408	99 537	106 463
	2	90 260	94 537	100 069	101 184	102 126	110 193
	3	88 982	94 672	99 808	102 080	105 041	108 833
	4	91 795	93 041	96 296	101 258	102 984	
	1--4	357 291	373 841	390 274	401 930	409 688	
<i>Näringslivet totalt, Market producers and producers for own final use total</i>							
Löner och sociala avgifter	1	230 492	237 336	241 390	244 606	261 874	283 333
	2	244 908	249 302	257 630	263 425	276 889	298 630
<i>Compensation of employees</i>	3	241 320	246 754	254 527	273 371	277 537	297 086
	4	240 787	241 172	249 836	259 617	276 861	
	1--4	957 507	974 564	1 003 383	1 041 019	1 093 161	
<i>Egentliga löner</i>							
<i>Wages and salaries</i>	1	171 147	174 550	177 815	178 099	193 187	209 426
	2	183 263	185 589	189 273	194 642	207 368	222 645
	3	180 500	183 137	186 687	203 951	205 598	222 407
	4	177 816	179 112	185 152	191 371	206 819	
	1--4	712 726	722 388	738 927	768 063	812 972	
<i>Arbetsgivares sociala avgifter</i>							
<i>Employers' social contributions</i>	1	59 345	62 786	63 575	66 507	68 687	73 907
	2	61 645	63 713	68 357	68 783	69 521	75 985
	3	60 820	63 617	67 840	69 420	71 939	74 679
	4	62 971	62 060	64 684	68 246	70 042	
	1--4	244 781	252 176	264 456	272 956	280 189	
<i>Näringslivet ofördelat, Market producers and producers for own final use discrepancy</i>							
Löner och sociala avgifter	1	1 162	2 526	531	-3 079	2 121	2 395
	2	-2 579	-1 793	127	-4 253	-2 636	-1 081
<i>Compensation of employees</i>	3	453	1 007	2 409	11 677	3 103	515
	4	964	-1 740	-3 067	-4 345	-2 588	
	1--4	0	0	0	0	0	
<i>Egentliga löner</i>							
<i>Wages and salaries</i>	1	619	654	602	-4 470	170	395
	2	-951	-517	-338	-2 812	-473	-525
	3	1 113	881	905	10 754	1 379	1 408
	4	-781	-1 018	-1 169	-3 472	-1 076	
	1--4	0	0	0	0	0	
<i>Arbetsgivares sociala avgifter</i>							
<i>Employers' social contributions</i>	1	543	1 872	-71	1 391	1 951	2 000
	2	-1 628	-1 276	465	-1 441	-2 163	-556
	3	-660	126	1 504	923	1 724	-893
	4	1 745	-722	-1 898	-873	-1 512	
	1--4	0	0	0	0	0	
<i>Näringslivet branschfördelat, Market producers and producers for own final use allocated by activity</i>							
Löner och sociala avgifter	1	229 330	234 810	240 859	247 685	259 753	280 938
	2	247 487	251 095	257 503	267 678	279 525	299 711
<i>Compensation of employees</i>	3	240 867	245 747	252 118	261 694	274 434	296 571
	4	239 823	242 912	252 903	263 962	279 449	
	1--4	957 507	974 564	1 003 383	1 041 019	1 093 161	
<i>Egentliga löner</i>							
<i>Wages and salaries</i>	1	170 528	173 896	177 213	182 569	193 017	209 031
	2	184 214	186 106	189 611	197 454	207 841	223 170
	3	179 387	182 256	185 782	193 197	204 219	220 999
	4	178 597	180 130	186 321	194 843	207 895	
	1--4	712 726	722 388	738 927	768 063	812 972	
<i>Arbetsgivares sociala avgifter</i>							
<i>Employers' social contributions</i>	1	58 802	60 914	63 646	65 116	66 736	71 907
	2	63 273	64 989	67 892	70 224	71 684	76 541
	3	61 480	63 491	66 336	68 497	70 215	75 572
	4	61 226	62 782	66 582	69 119	71 554	
	1--4	244 781	252 176	264 456	272 956	280 189	

## Löner och sociala avgifter, Compensation of employees

Löpande priser -current prices		Mnkr-million SEK					
	kv-q	2002 Mnkr	2003 Mnkr	2004 Mnkr	2005 Mnkr	2006 Mnkr	2007 Mnkr
<b>01-45 Varuproducenter, Producers of goods</b>							
Löner och sociala	1	91 997	94 351	95 861	98 083	101 557	109 051
avgifter	2	102 770	103 584	105 197	109 351	112 426	119 188
Compensation of	3	98 220	99 610	101 428	104 446	108 859	115 735
employees	4	97 790	98 658	102 012	105 462	111 368	
	1--4	390 777	396 203	404 498	417 342	434 210	
<b>Egentliga löner</b>							
Wages and salaries	1	68 767	70 185	70 963	72 754	75 893	81 648
	2	76 877	77 116	77 940	81 172	84 068	89 301
	3	73 495	74 194	75 196	77 587	81 449	86 772
	4	73 186	73 500	75 638	78 357	83 324	
	1--4	292 325	294 995	299 737	309 870	324 734	
<b>Arbetsgivares sociala</b>							
avgifter	1	23 230	24 166	24 898	25 329	25 664	27 403
Employers' social	2	25 893	26 468	27 257	28 179	28 358	29 887
contributions	3	24 725	25 416	26 232	26 859	27 410	28 963
	4	24 604	25 158	26 374	27 105	28 044	
	1--4	98 452	101 208	104 761	107 472	109 476	
<b>01-05 Jordbruk, skogsbruk och fiske, Agriculture, forestry and fishing</b>							
Löner och sociala	1	2 957	2 951	3 049	3 185	3 323	3 450
avgifter	2	3 538	3 548	3 726	3 950	3 909	4 157
Compensation of	3	3 778	3 923	4 037	4 285	4 331	4 579
employees	4	3 568	3 713	3 857	4 068	4 161	
	1--4	13 841	14 135	14 669	15 488	15 724	
<b>Egentliga löner</b>							
Wages and salaries	1	2 426	2 413	2 488	2 598	2 703	2 812
	2	2 908	2 904	3 043	3 223	3 183	3 391
	3	3 106	3 211	3 297	3 497	3 528	3 736
	4	2 932	3 038	3 150	3 322	3 389	
	1--4	11 372	11 566	11 978	12 640	12 803	
<b>Arbetsgivares sociala</b>							
avgifter	1	531	538	561	587	620	638
Employers' social	2	630	644	683	727	726	766
contributions	3	672	712	740	788	803	843
	4	636	675	707	746	772	
	1--4	2 469	2 569	2 691	2 848	2 921	
<b>10-14 Mineralutvinningsindustri, Mining and quarrying</b>							
Löner och sociala	1	696	774	767	842	905	1 027
avgifter	2	750	825	853	902	973	1 030
Compensation of	3	770	843	880	917	983	1 063
employees	4	724	793	819	875	940	
	1--4	2 940	3 235	3 319	3 536	3 801	
<b>Egentliga löner</b>							
Wages and salaries	1	517	572	564	621	673	765
	2	557	610	627	665	723	767
	3	572	624	647	676	731	792
	4	538	586	602	645	699	
	1--4	2 184	2 392	2 440	2 607	2 826	
<b>Arbetsgivares sociala</b>							
avgifter	1	179	202	203	221	232	262
Employers' social	2	193	215	226	237	250	263
contributions	3	198	219	233	241	252	271
	4	186	207	217	230	241	
	1--4	756	843	879	929	975	
<b>15-37 Tillverkningsindustri, Manufacturing</b>							
Löner och sociala	1	67 311	69 209	69 679	70 580	71 968	76 540
avgifter	2	74 340	74 895	75 594	77 719	78 448	82 405
Compensation of	3	70 813	71 471	72 139	73 416	75 387	79 012
employees	4	69 790	69 990	71 812	73 230	75 745	
	1--4	282 254	285 565	289 224	294 945	301 548	
<b>Egentliga löner</b>							
Wages and salaries	1	49 885	51 058	51 132	51 899	53 388	56 880
	2	55 110	55 265	55 483	57 148	58 208	61 251
	3	52 489	52 735	52 956	53 992	55 940	58 739
	4	51 739	51 649	52 718	53 858	56 204	
	1--4	209 223	210 707	212 289	216 897	223 740	
<b>Arbetsgivares sociala</b>							
avgifter	1	17 426	18 151	18 547	18 681	18 580	19 660
Employers' social	2	19 230	19 630	20 111	20 571	20 240	21 154
contributions	3	18 324	18 736	19 183	19 424	19 447	20 273
	4	18 051	18 341	19 094	19 372	19 541	
	1--4	73 031	74 858	76 935	78 048	77 808	

## Löner och sociala avgifter, Compensation of employees

## Löpande priser -current prices

Mnkr-million SEK

	kv-q	2002 Mnkr	2003 Mnkr	2004 Mnkr	2005 Mnkr	2006 Mnkr	2007 Mnkr
<b>15-16 Livsmedel, drycker och tobak, Food beverages and tobacco</b>							
Löner och sociala avgifter	1	5 157	5 360	5 358	5 294	5 179	5 292
Compensation of employees	2	5 643	5 712	5 648	5 721	5 657	5 777
	3	5 804	5 937	5 852	5 848	5 780	5 940
	4	5 351	5 430	5 387	5 350	5 245	
	1--4	21 955	22 439	22 245	22 213	21 861	
<b>Egentliga löner Wages and salaries</b>							
	1	3 833	3 963	3 944	3 903	3 853	3 945
	2	4 195	4 223	4 157	4 219	4 209	4 307
	3	4 314	4 389	4 307	4 312	4 300	4 428
	4	3 977	4 015	3 965	3 945	3 902	
	1--4	16 319	16 590	16 373	16 379	16 264	
<b>Arbetsgivares sociala avgifter Employers' social contributions</b>							
	1	1 324	1 397	1 414	1 391	1 326	1 347
	2	1 448	1 489	1 491	1 502	1 448	1 470
	3	1 490	1 548	1 545	1 536	1 480	1 512
	4	1 374	1 415	1 422	1 405	1 343	
	1--4	5 636	5 849	5 872	5 834	5 597	
<b>17-19 Textil, beklädnad och läder, Textiles, clothing and leather</b>							
Löner och sociala avgifter	1	820	830	825	782	734	761
Compensation of employees	2	941	933	916	857	819	834
	3	861	865	857	807	765	799
	4	872	859	846	804	779	
	1--4	3 494	3 487	3 444	3 250	3 097	
<b>Egentliga löner Wages and salaries</b>							
	1	618	622	617	587	553	574
	2	710	700	686	644	617	630
	3	649	649	642	606	577	603
	4	658	645	634	604	587	
	1--4	2 635	2 616	2 579	2 441	2 334	
<b>Arbetsgivares sociala avgifter Employers' social contributions</b>							
	1	202	208	208	195	181	187
	2	231	233	230	213	202	204
	3	212	216	215	201	188	196
	4	214	214	212	200	192	
	1--4	859	871	865	809	763	
<b>20 Trävaror, Wood</b>							
Löner och sociala avgifter	1	2 786	2 854	2 982	2 946	3 040	3 284
Compensation of employees	2	3 165	3 222	3 405	3 486	3 561	3 865
	3	3 050	3 093	3 291	3 372	3 484	3 772
	4	3 021	3 048	3 283	3 370	3 513	
	1--4	12 022	12 217	12 961	13 174	13 598	
<b>Egentliga löner Wages and salaries</b>							
	1	2 096	2 136	2 223	2 200	2 285	2 474
	2	2 382	2 412	2 539	2 604	2 677	2 912
	3	2 295	2 315	2 453	2 519	2 619	2 842
	4	2 273	2 281	2 447	2 517	2 641	
	1--4	9 046	9 144	9 662	9 840	10 222	
<b>Arbetsgivares sociala avgifter Employers' social contributions</b>							
	1	690	718	759	746	755	810
	2	783	810	866	882	884	953
	3	755	778	838	853	865	930
	4	748	767	836	853	872	
	1--4	2 976	3 073	3 299	3 334	3 376	
<b>21-22 Massa, papper, grafisk industri och förlag, Pulp, paper, publishing and printing</b>							
Löner och sociala avgifter	1	8 592	8 667	8 686	8 762	8 622	8 829
Compensation of employees	2	9 262	9 114	9 161	9 236	9 087	9 203
	3	8 758	8 778	8 819	8 850	8 779	9 030
	4	8 614	8 584	8 699	8 813	8 678	
	1--4	35 226	35 143	35 365	35 661	35 166	
<b>Egentliga löner Wages and salaries</b>							
	1	6 375	6 405	6 383	6 451	6 407	6 571
	2	6 874	6 735	6 733	6 799	6 753	6 850
	3	6 498	6 487	6 480	6 515	6 524	6 721
	4	6 391	6 344	6 392	6 488	6 449	
	1--4	26 138	25 971	25 988	26 253	26 133	
<b>Arbetsgivares sociala avgifter Employers' social contributions</b>							
	1	2 217	2 262	2 303	2 311	2 215	2 258
	2	2 388	2 379	2 428	2 437	2 334	2 353
	3	2 260	2 291	2 339	2 335	2 255	2 309
	4	2 223	2 240	2 307	2 325	2 229	
	1--4	9 088	9 172	9 377	9 408	9 033	

## Löner och sociala avgifter, Compensation of employees

Löpande priser -current prices		Mnkr-million SEK					
	kv-q	2002	2003	2004	2005	2006	2007
		Mnkr	Mnkr	Mnkr	Mnkr	Mnkr	Mnkr
<b>21 Massa och papper, Pulp and paper</b>							
Löner och sociala avgifter	1	4 203	4 289	4 339	4 368	4 222	4 297
	2	4 544	4 482	4 565	4 580	4 444	4 506
Compensation of employees	3	4 280	4 345	4 365	4 336	4 262	4 418
	4	4 121	4 116	4 158	4 226	4 106	
	1-4	17 148	17 232	17 427	17 510	17 034	
Egentliga löner	1	3 118	3 166	3 188	3 216	3 136	3 198
Wages and salaries	2	3 372	3 308	3 355	3 371	3 301	3 354
	3	3 175	3 207	3 207	3 192	3 166	3 288
	4	3 057	3 038	3 055	3 111	3 050	
	1-4	12 722	12 719	12 805	12 890	12 653	
Arbetsgivares sociala avgifter	1	1 085	1 123	1 151	1 152	1 086	1 099
	2	1 172	1 174	1 210	1 209	1 143	1 152
Employers' social contributions	3	1 105	1 138	1 158	1 144	1 096	1 130
	4	1 064	1 078	1 103	1 115	1 056	
	1-4	4 426	4 513	4 622	4 620	4 381	
<b>22 Grafisk industri och förlag, Publishing and printing</b>							
Löner och sociala avgifter	1	4 389	4 378	4 347	4 394	4 400	4 532
	2	4 718	4 632	4 596	4 656	4 643	4 697
Compensation of employees	3	4 478	4 433	4 454	4 514	4 517	4 612
	4	4 493	4 468	4 541	4 587	4 572	
	1-4	18 078	17 911	17 938	18 151	18 132	
Egentliga löner	1	3 257	3 239	3 195	3 235	3 271	3 373
Wages and salaries	2	3 502	3 427	3 378	3 428	3 452	3 496
	3	3 323	3 280	3 273	3 323	3 358	3 433
	4	3 334	3 306	3 337	3 377	3 399	
	1-4	13 416	13 252	13 183	13 363	13 480	
Arbetsgivares sociala avgifter	1	1 132	1 139	1 152	1 159	1 129	1 159
	2	1 216	1 205	1 218	1 228	1 191	1 201
Employers' social contributions	3	1 155	1 153	1 181	1 191	1 159	1 179
	4	1 159	1 162	1 204	1 210	1 173	
	1-4	4 662	4 659	4 755	4 788	4 652	
<b>23 Petroleum och stenkol, Petroleum and coke</b>							
Löner och sociala avgifter	1	300	330	311	408	411	454
	2	352	364	357	449	442	488
Compensation of employees	3	316	353	346	428	466	484
	4	315	330	364	475	539	
	1-4	1 283	1 377	1 378	1 760	1 858	
Egentliga löner	1	219	240	225	295	301	333
Wages and salaries	2	257	265	258	325	324	358
	3	231	257	250	310	341	355
	4	230	240	263	343	395	
	1-4	937	1 002	996	1 273	1 361	
Arbetsgivares sociala avgifter	1	81	90	86	113	110	121
	2	95	99	99	124	118	130
Employers' social contributions	3	85	96	96	118	125	129
	4	85	90	101	132	144	
	1-4	346	375	382	487	497	
<b>24 Kemiprodukter, Chemicals</b>							
Löner och sociala avgifter	1	4 691	5 046	4 865	4 943	5 007	5 095
	2	5 325	5 464	5 809	5 649	5 877	6 230
Compensation of employees	3	4 945	4 957	4 877	5 045	5 126	5 207
	4	4 784	4 855	4 904	5 116	5 296	
	1-4	19 745	20 322	20 455	20 753	21 306	
Egentliga löner	1	3 420	3 666	3 507	3 571	3 663	3 731
Wages and salaries	2	3 882	3 970	4 187	4 081	4 299	4 562
	3	3 605	3 601	3 515	3 644	3 750	3 813
	4	3 488	3 527	3 535	3 696	3 874	
	1-4	14 395	14 764	14 744	14 992	15 586	
Arbetsgivares sociala avgifter	1	1 271	1 380	1 358	1 372	1 344	1 364
	2	1 443	1 494	1 622	1 568	1 578	1 668
Employers' social contributions	3	1 340	1 356	1 362	1 401	1 376	1 394
	4	1 296	1 328	1 369	1 420	1 422	
	1-4	5 350	5 558	5 711	5 761	5 720	



## Löner och sociala avgifter, Compensation of employees

Löpande priser -current prices		Mnkr-million SEK					
	kv-q	2002 Mnkr	2003 Mnkr	2004 Mnkr	2005 Mnkr	2006 Mnkr	2007 Mnkr
<b>25 Gummi och plast, Rubber and plastic</b>							
Löner och sociala	1	2 094	2 253	2 286	2 245	2 278	2 379
avgifter	2	2 363	2 477	2 502	2 469	2 476	2 536
Compensation of	3	2 250	2 333	2 361	2 343	2 435	2 527
employees	4	2 203	2 313	2 328	2 321	2 443	
	1--4	8 910	9 376	9 477	9 378	9 632	
Egentliga löner	1	1 564	1 673	1 691	1 664	1 702	1 781
Wages and salaries	2	1 765	1 840	1 851	1 830	1 850	1 899
	3	1 680	1 733	1 747	1 737	1 820	1 892
	4	1 645	1 718	1 722	1 721	1 826	
	1--4	6 654	6 964	7 011	6 952	7 198	
Arbetsgivares sociala	1	530	580	595	581	576	598
avgifter	2	598	637	651	639	626	637
Employers' social	3	570	600	614	606	615	635
contributions	4	558	595	606	600	617	
	1--4	2 256	2 412	2 466	2 426	2 434	
<b>26 Jord och sten, Non-metallic minerals</b>							
Löner och sociala	1	1 432	1 505	1 517	1 593	1 636	1 856
avgifter	2	1 610	1 705	1 657	1 747	1 756	1 968
Compensation of	3	1 785	1 664	1 671	1 775	1 814	2 035
employees	4	1 723	1 618	1 646	1 712	1 775	
	1--4	6 550	6 492	6 491	6 827	6 981	
Egentliga löner	1	1 062	1 111	1 114	1 172	1 214	1 380
Wages and salaries	2	1 195	1 259	1 217	1 286	1 303	1 463
	3	1 325	1 228	1 227	1 306	1 346	1 513
	4	1 279	1 194	1 209	1 260	1 317	
	1--4	4 861	4 792	4 767	5 024	5 180	
Arbetsgivares sociala	1	370	394	403	421	422	476
avgifter	2	415	446	440	461	453	505
Employers' social	3	460	436	444	469	468	522
contributions	4	444	424	437	452	458	
	1--4	1 689	1 700	1 724	1 803	1 801	
<b>27-28 Metallframställning och metallvaror, Basic metal and fabricated metal</b>							
Löner och sociala	1	9 154	9 220	9 560	9 978	10 249	11 350
avgifter	2	10 277	10 352	10 841	11 351	11 683	12 473
Compensation of	3	9 775	9 835	10 443	10 618	11 149	12 081
employees	4	9 736	9 727	10 379	10 715	11 300	
	1--4	38 942	39 134	41 223	42 662	44 381	
Egentliga löner	1	6 850	6 865	7 086	7 411	7 667	8 508
Wages and salaries	2	7 690	7 708	8 037	8 430	8 740	9 352
	3	7 314	7 322	7 742	7 886	8 340	9 057
	4	7 286	7 243	7 696	7 960	8 455	
	1--4	29 140	29 138	30 561	31 687	33 202	
Arbetsgivares sociala	1	2 304	2 355	2 474	2 567	2 582	2 842
avgifter	2	2 587	2 644	2 804	2 921	2 943	3 121
Employers' social	3	2 461	2 513	2 701	2 732	2 809	3 024
contributions	4	2 450	2 484	2 683	2 755	2 845	
	1--4	9 802	9 996	10 662	10 975	11 179	
<b>27 Stål och metallverk, Basic metals</b>							
Löner och sociala	1	3 109	3 177	3 282	3 502	3 624	4 027
avgifter	2	3 526	3 522	3 762	4 057	4 092	4 133
Compensation of	3	3 405	3 429	3 606	3 744	3 923	4 093
employees	4	3 255	3 246	3 448	3 522	3 753	
	1--4	13 295	13 374	14 098	14 825	15 392	
Egentliga löner	1	2 309	2 348	2 414	2 581	2 696	3 002
Wages and salaries	2	2 619	2 603	2 768	2 991	3 044	3 081
	3	2 529	2 534	2 653	2 760	2 918	3 051
	4	2 418	2 399	2 537	2 596	2 792	
	1--4	9 875	9 884	10 372	10 928	11 450	
Arbetsgivares sociala	1	800	829	868	921	928	1 025
avgifter	2	907	919	994	1 066	1 048	1 052
Employers' social	3	876	895	953	984	1 005	1 042
contributions	4	837	847	911	926	961	
	1--4	3 420	3 490	3 726	3 897	3 942	

## Löner och sociala avgifter, Compensation of employees

Löpande priser -current prices		Mnkr-million SEK					
	kv-q	2002 Mnkr	2003 Mnkr	2004 Mnkr	2005 Mnkr	2006 Mnkr	2007 Mnkr
<b>28 Metallvaror, Fabricated metals</b>							
Löner och sociala avgifter	1	6 045	6 043	6 278	6 476	6 625	7 323
	2	6 751	6 830	7 079	7 294	7 591	8 340
Compensation of employees	3	6 370	6 406	6 837	6 874	7 226	7 988
	4	6 481	6 481	6 931	7 193	7 547	
	1-4	25 647	25 760	27 125	27 837	28 989	
Egentliga löner	1	4 541	4 517	4 672	4 830	4 971	5 506
Wages and salaries	2	5 071	5 105	5 269	5 439	5 696	6 271
	3	4 785	4 788	5 089	5 126	5 422	6 006
	4	4 868	4 844	5 159	5 364	5 663	
	1-4	19 265	19 254	20 189	20 759	21 752	
Arbetsgivares sociala avgifter	1	1 504	1 526	1 606	1 646	1 654	1 817
Employers' social contributions	2	1 680	1 725	1 810	1 855	1 895	2 069
	3	1 585	1 618	1 748	1 748	1 804	1 982
	4	1 613	1 637	1 772	1 829	1 884	
	1-4	6 382	6 506	6 936	7 078	7 237	
<b>29 Maskinindustri, Machinery and equipment</b>							
Löner och sociala avgifter	1	9 309	9 639	9 949	10 319	10 918	11 751
	2	10 250	10 498	10 801	11 219	11 909	12 804
Compensation of employees	3	9 704	9 935	10 355	10 617	11 394	12 114
	4	9 807	9 905	10 418	10 866	11 613	
	1-4	39 070	39 977	41 523	43 021	45 834	
Egentliga löner	1	6 890	7 102	7 288	7 574	8 090	8 722
Wages and salaries	2	7 587	7 735	7 912	8 234	8 825	9 504
	3	7 183	7 320	7 586	7 793	8 443	8 992
	4	7 259	7 298	7 632	7 976	8 605	
	1-4	28 919	29 455	30 418	31 577	33 963	
Arbetsgivares sociala avgifter	1	2 419	2 537	2 661	2 745	2 828	3 029
Employers' social contributions	2	2 663	2 763	2 889	2 985	3 084	3 300
	3	2 521	2 615	2 769	2 824	2 951	3 122
	4	2 548	2 607	2 786	2 890	3 008	
	1-4	10 151	10 522	11 105	11 444	11 871	
<b>30-33 EI- och optik, Electrical and optical equipment</b>							
Löner och sociala avgifter	1	10 565	10 314	9 901	9 409	10 045	10 887
	2	11 248	10 602	9 986	10 373	10 033	10 635
Compensation of employees	3	10 756	10 377	9 668	9 773	9 928	10 264
	4	10 241	9 945	9 415	9 611	10 045	
	1-4	42 810	41 238	38 970	39 166	40 051	
Egentliga löner	1	7 729	7 520	7 163	6 820	7 365	7 992
Wages and salaries	2	8 232	7 731	7 225	7 516	7 358	7 809
	3	7 870	7 567	6 996	7 085	7 282	7 538
	4	7 494	7 252	6 814	6 969	7 367	
	1-4	31 325	30 070	28 198	28 390	29 372	
Arbetsgivares sociala avgifter	1	2 836	2 794	2 738	2 589	2 680	2 895
Employers' social contributions	2	3 016	2 871	2 761	2 857	2 675	2 826
	3	2 886	2 810	2 672	2 688	2 646	2 726
	4	2 747	2 693	2 601	2 642	2 678	
	1-4	11 485	11 168	10 772	10 776	10 679	
<b>30 Kontorsmaskiner och datorer, office machinery and computers</b>							
Löner och sociala avgifter	1	373	363	390	405	406	423
	2	387	388	424	441	451	459
Compensation of employees	3	372	380	414	427	437	441
	4	365	380	405	410	413	
	1-4	1 497	1 511	1 633	1 683	1 707	
Egentliga löner	1	272	263	281	292	296	309
Wages and salaries	2	283	282	305	318	329	335
	3	271	276	298	308	319	322
	4	266	276	292	296	301	
	1-4	1 092	1 097	1 176	1 214	1 245	
Arbetsgivares sociala avgifter	1	101	100	109	113	110	114
Employers' social contributions	2	104	106	119	123	122	124
	3	101	104	116	119	118	119
	4	99	104	113	114	112	
	1-4	405	414	457	469	462	

## Löner och sociala avgifter, Compensation of employees

Löpande priser -current prices		Mnkr-million SEK					
	kv-q	2002 Mnkr	2003 Mnkr	2004 Mnkr	2005 Mnkr	2006 Mnkr	2007 Mnkr
<b>31 Elektriska maskiner, Electrical machinery</b>							
Löner och sociala	1	2 466	2 552	6 627	6 260	6 949	7 681
avgifter	2	2 933	2 746	6 580	6 930	6 497	6 913
Compensation of	3	2 726	2 660	6 316	6 416	6 412	6 746
employees	4	2 622	2 554	6 049	6 133	6 553	
	1--4	10 747	10 512	25 572	25 739	26 411	
Egentliga löner	1	1 817	1 874	4 796	4 539	5 097	5 641
Wages and salaries	2	2 161	2 016	4 763	5 023	4 768	5 080
	3	2 009	1 953	4 573	4 653	4 706	4 958
	4	1 932	1 875	4 380	4 449	4 809	
	1--4	7 919	7 718	18 512	18 664	19 380	
Arbetsgivares sociala	1	649	678	1 831	1 721	1 852	2 040
avgifter	2	772	730	1 817	1 907	1 729	1 833
Employers' social	3	717	707	1 743	1 763	1 706	1 788
contributions	4	690	679	1 669	1 684	1 744	
	1--4	2 828	2 794	7 060	7 075	7 031	
<b>32 Radio, TV och teleprodukter, Radio television and communication</b>							
Löner och sociala	1	5 006	4 489				
avgifter	2	5 041	4 336				
Compensation of	3	4 919	4 308				
employees	4	4 489	3 942				
	1--4	19 455	17 075				
Egentliga löner	1	3 650	3 262				
Wages and salaries	2	3 675	3 150				
	3	3 586	3 130				
	4	3 273	2 864				
	1--4	14 184	12 406				
Från 2004 redovisas SNI 31 och 32 sammanslagna p.g.a. sekretess. From 2004 onwards NACE 31 and 32 are summarized due to secrecy policy.							
Arbetsgivares sociala	1	1 356	1 227				
avgifter	2	1 366	1 186				
Employers' social	3	1 333	1 178				
contributions	4	1 216	1 078				
	1--4	5 271	4 669				
<b>33 Precisions-, medicinska och optiska instrument, Precisions, medical and optical instruments</b>							
Löner och sociala	1	2 720	2 910	2 884	2 744	2 690	2 783
avgifter	2	2 887	3 132	2 982	3 002	3 085	3 263
Compensation of	3	2 739	3 029	2 938	2 930	3 079	3 077
employees	4	2 765	3 069	2 961	3 068	3 079	
	1--4	11 111	12 140	11 765	11 744	11 933	
Egentliga löner	1	1 990	2 121	2 086	1 989	1 972	2 042
Wages and salaries	2	2 113	2 283	2 157	2 175	2 261	2 394
	3	2 004	2 208	2 125	2 124	2 257	2 258
	4	2 023	2 237	2 142	2 224	2 257	
	1--4	8 130	8 849	8 510	8 512	8 747	
Arbetsgivares sociala	1	730	789	798	755	718	741
avgifter	2	774	849	825	827	824	869
Employers' social	3	735	821	813	806	822	819
contributions	4	742	832	819	844	822	
	1--4	2 981	3 291	3 255	3 232	3 186	
<b>34-35 Transportmedel, Transport equipment</b>							
Löner och sociala	1	9 041	9 898	10 246	10 688	10 782	11 261
avgifter	2	10 143	10 812	11 000	11 614	11 742	12 071
Compensation of	3	9 397	10 023	10 314	10 774	11 108	11 339
employees	4	9 550	9 962	10 858	10 859	11 200	
	1--4	38 131	40 695	42 418	43 935	44 832	
Egentliga löner	1	6 700	7 298	7 516	7 855	7 995	8 366
Wages and salaries	2	7 518	7 971	8 069	8 534	8 707	8 968
	3	6 964	7 389	7 566	7 918	8 237	8 423
	4	7 077	7 345	7 965	7 980	8 305	
	1--4	28 259	30 003	31 116	32 287	33 244	
Arbetsgivares sociala	1	2 341	2 600	2 730	2 833	2 787	2 895
avgifter	2	2 625	2 841	2 931	3 080	3 035	3 103
Employers' social	3	2 433	2 634	2 748	2 856	2 871	2 916
contributions	4	2 473	2 617	2 893	2 879	2 895	
	1--4	9 872	10 692	11 302	11 648	11 588	

## Löner och sociala avgifter, Compensation of employees

Löpande priser -current prices		Mnkr-million SEK					
	kv-q	2002 Mnkr	2003 Mnkr	2004 Mnkr	2005 Mnkr	2006 Mnkr	2007 Mnkr
<b>34</b>	<b>Motor- och släpfordon, Motor vehicles and trailers</b>						
Löner och sociala	1	6 980	7 678	8 034	8 421	8 501	8 910
avgifter	2	7 836	8 397	8 654	9 148	9 258	9 484
<i>Compensation of</i>	3	7 284	7 744	8 094	8 437	8 690	8 831
<i>employees</i>	4	7 441	7 731	8 502	8 409	8 717	
	1--4	29 541	31 550	33 284	34 415	35 166	
Egentliga löner	1	5 179	5 667	5 901	6 197	6 310	6 627
<i>Wages and salaries</i>	2	5 815	6 197	6 356	6 731	6 872	7 054
	3	5 405	5 715	5 945	6 209	6 451	6 568
	4	5 521	5 706	6 245	6 188	6 471	
	1--4	21 920	23 285	24 447	25 325	26 104	
Arbetsgivares sociala	1	1 801	2 011	2 133	2 224	2 191	2 283
avgifter	2	2 021	2 200	2 298	2 417	2 386	2 430
<i>Employers' social</i>	3	1 879	2 029	2 149	2 228	2 239	2 263
<i>contributions</i>	4	1 920	2 025	2 257	2 221	2 246	
	1--4	7 621	8 265	8 837	9 090	9 062	
<b>35</b>	<b>Andra transportmedel, Other transport equipment</b>						
Löner och sociala	1	2 061	2 220	2 212	2 267	2 281	2 351
avgifter	2	2 307	2 415	2 346	2 466	2 484	2 587
<i>Compensation of</i>	3	2 113	2 279	2 220	2 337	2 418	2 508
<i>employees</i>	4	2 109	2 231	2 356	2 450	2 483	
	1--4	8 590	9 145	9 134	9 520	9 666	
Egentliga löner	1	1 521	1 631	1 615	1 658	1 685	1 739
<i>Wages and salaries</i>	2	1 703	1 774	1 713	1 803	1 835	1 914
	3	1 559	1 674	1 621	1 709	1 786	1 855
	4	1 556	1 639	1 720	1 792	1 834	
	1--4	6 339	6 718	6 669	6 962	7 140	
Arbetsgivares sociala	1	540	589	597	609	596	612
avgifter	2	604	641	633	663	649	673
<i>Employers' social</i>	3	554	605	599	628	632	653
<i>contributions</i>	4	553	592	636	658	649	
	1--4	2 251	2 427	2 465	2 558	2 526	
<b>36-37</b>	<b>Övrig tillverkning, Manufacturing n.e.c.</b>						
Löner och sociala	1	3 370	3 293	3 193	3 213	3 067	3 341
avgifter	2	3 761	3 640	3 511	3 548	3 406	3 521
<i>Compensation of</i>	3	3 412	3 321	3 285	3 166	3 159	3 420
<i>employees</i>	4	3 573	3 414	3 285	3 218	3 319	
	1--4	14 116	13 668	13 274	13 145	12 951	
Egentliga löner	1	2 529	2 457	2 375	2 396	2 293	2 503
<i>Wages and salaries</i>	2	2 823	2 716	2 612	2 646	2 546	2 637
	3	2 561	2 478	2 445	2 361	2 361	2 562
	4	2 682	2 547	2 444	2 399	2 481	
	1--4	10 595	10 198	9 876	9 802	9 681	
Arbetsgivares sociala	1	841	836	818	817	774	838
avgifter	2	938	924	899	902	860	884
<i>Employers' social</i>	3	851	843	840	805	798	858
<i>contributions</i>	4	891	867	841	819	838	
	1--4	3 521	3 470	3 398	3 343	3 270	
<b>40-41</b>	<b>El, gas, värme and vatten, Electricity, gas and water</b>						
Löner och sociala	1	2 933	3 432	3 836	3 951	3 978	4 145
avgifter	2	3 163	3 693	3 939	4 086	4 336	4 406
<i>Compensation of</i>	3	3 061	3 592	3 877	3 935	4 083	4 298
<i>employees</i>	4	3 036	3 511	3 894	3 802	4 443	
	1--4	12 193	14 228	15 546	15 774	16 840	
Egentliga löner	1	2 131	2 479	2 749	2 836	2 894	3 018
<i>Wages and salaries</i>	2	2 298	2 669	2 822	2 934	3 155	3 208
	3	2 225	2 596	2 778	2 827	2 971	3 130
	4	2 207	2 538	2 791	2 730	3 232	
	1--4	8 861	10 282	11 140	11 327	12 252	
Arbetsgivares sociala	1	802	953	1 087	1 115	1 084	1 127
avgifter	2	865	1 024	1 117	1 152	1 181	1 198
<i>Employers' social</i>	3	836	996	1 099	1 108	1 112	1 168
<i>contributions</i>	4	829	973	1 103	1 072	1 211	
	1--4	3 332	3 946	4 406	4 447	4 588	

## Löner och sociala avgifter, Compensation of employees

Löpande priser -current prices		Mnkr-million SEK					
	kv-q	2002 Mnkr	2003 Mnkr	2004 Mnkr	2005 Mnkr	2006 Mnkr	2007 Mnkr
<b>45 Byggindustri, Construction</b>							
Löner och sociala	1	18 100	17 985	18 530	19 525	21 383	23 889
avgifter	2	20 979	20 623	21 085	22 694	24 760	27 190
Compensation of	3	19 798	19 781	20 495	21 893	24 075	26 783
employees	4	20 672	20 651	21 630	23 487	26 079	
	1--4	79 549	79 040	81 740	87 599	96 297	
Egentliga löner	1	13 808	13 663	14 030	14 800	16 235	18 173
Wages and salaries	2	16 004	15 668	15 965	17 202	18 799	20 684
	3	15 103	15 028	15 518	16 595	18 279	20 375
	4	15 770	15 689	16 377	17 802	19 800	
	1--4	60 685	60 048	61 890	66 399	73 113	
Arbetsgivares sociala	1	4 292	4 322	4 500	4 725	5 148	5 716
avgifter	2	4 975	4 955	5 120	5 492	5 961	6 506
Employers' social	3	4 695	4 753	4 977	5 298	5 796	6 408
contributions	4	4 902	4 962	5 253	5 685	6 279	
	1--4	18 864	18 992	19 850	21 200	23 184	
<b>50-95 Tjänsteproducenter, Producers of services</b>							
Löner och sociala	1	137 333	140 459	144 998	149 602	158 196	171 887
avgifter	2	144 717	147 511	152 306	158 327	167 099	180 523
Compensation of	3	142 647	146 137	150 690	157 248	165 575	180 836
employees	4	142 033	144 254	150 891	158 500	168 081	
	1--4	566 730	578 361	598 885	623 677	658 951	
Egentliga löner	1	101 761	103 711	106 250	109 815	117 124	127 383
Wages and salaries	2	107 337	108 990	111 671	116 282	123 773	133 869
	3	105 892	108 062	110 586	115 610	122 770	134 227
	4	105 411	106 630	110 683	116 486	124 571	
	1--4	420 401	427 393	439 190	458 193	488 238	
Arbetsgivares sociala	1	35 572	36 748	38 748	39 787	41 072	44 504
avgifter	2	37 380	38 521	40 635	42 045	43 326	46 654
Employers' social	3	36 755	38 075	40 104	41 638	42 805	46 609
contributions	4	36 622	37 624	40 208	42 014	43 510	
	1--4	146 329	150 968	159 695	165 484	170 713	
<b>50-52 Parti- och detaljhandel. Wholesale and retail trade</b>							
Löner och sociala	1	38 002	40 172	41 902	43 456	45 033	48 584
avgifter	2	41 128	42 924	44 248	46 148	47 789	51 437
Compensation of	3	41 527	43 439	44 896	47 160	48 735	52 876
employees	4	41 012	42 306	43 853	46 465	48 280	
	1--4	161 669	168 841	174 899	183 229	189 837	
Egentliga löner	1	28 539	29 996	31 098	32 300	33 697	36 408
Wages and salaries	2	30 886	32 051	32 839	34 302	35 759	38 546
	3	31 186	32 435	33 321	35 055	36 467	39 624
	4	30 799	31 589	32 546	34 537	36 126	
	1--4	121 410	126 071	129 804	136 194	142 049	
Arbetsgivares sociala	1	9 463	10 176	10 804	11 156	11 336	12 176
avgifter	2	10 242	10 873	11 409	11 846	12 030	12 891
Employers' social	3	10 341	11 004	11 575	12 105	12 268	13 252
contributions	4	10 213	10 717	11 307	11 928	12 154	
	1--4	40 259	42 770	45 095	47 035	47 788	
<b>55 Hotell och restaurang, Hotels and restaurants</b>							
Löner och sociala	1	5 257	5 553	5 724	5 833	6 182	6 759
avgifter	2	5 980	6 238	6 407	6 583	6 976	7 613
Compensation of	3	6 447	6 821	6 970	7 299	7 798	8 629
employees	4	5 941	6 159	6 358	6 733	7 235	
	1--4	23 625	24 771	25 459	26 448	28 191	
Egentliga löner	1	4 123	4 329	4 452	4 544	4 833	5 295
Wages and salaries	2	4 690	4 863	4 983	5 128	5 454	5 964
	3	5 056	5 318	5 421	5 687	6 096	6 760
	4	4 659	4 802	4 945	5 245	5 656	
	1--4	18 528	19 312	19 801	20 604	22 039	
Arbetsgivares sociala	1	1 134	1 224	1 272	1 289	1 349	1 464
avgifter	2	1 290	1 375	1 424	1 455	1 522	1 649
Employers' social	3	1 391	1 503	1 549	1 612	1 702	1 869
contributions	4	1 282	1 357	1 413	1 488	1 579	
	1--4	5 097	5 459	5 658	5 844	6 152	

## Löner och sociala avgifter, Compensation of employees

Löpande priser -current prices		Mnkr-million SEK					
	kv-q	2002	2003	2004	2005	2006	2007
		Mnkr	Mnkr	Mnkr	Mnkr	Mnkr	Mnkr
<b>60-64 Transport och kommunikation, <i>Transport and communication</i></b>							
Löner och sociala avgifter	1	21 838	22 154	22 741	22 770	23 272	24 464
	2	22 877	23 111	23 389	23 701	24 250	25 373
<i>Compensation of employees</i>	3	23 167	23 485	23 918	24 175	24 579	25 958
	4	22 628	22 603	23 219	23 328	24 125	
	1-4	90 510	91 353	93 267	93 974	96 226	
<b>Egentliga löner</b>							
<i>Wages and salaries</i>	1	16 081	16 266	16 578	16 639	17 211	18 125
	2	16 865	16 983	17 070	17 335	17 951	18 822
	3	17 081	17 260	17 453	17 678	18 192	19 249
	4	16 687	16 617	16 952	17 071	17 866	
	1-4	66 714	67 126	68 053	68 723	71 220	
<b>Arbetsgivares sociala avgifter</b>							
<i>Employers' social contributions</i>	1	5 757	5 888	6 163	6 131	6 061	6 339
	2	6 012	6 128	6 319	6 366	6 299	6 551
	3	6 086	6 225	6 465	6 497	6 387	6 709
	4	5 941	5 986	6 267	6 257	6 259	
	1-4	23 796	24 227	25 214	25 251	25 006	
<b>60 Landtransport, <i>Land transport</i></b>							
Löner och sociala avgifter	1	7 667	8 036	8 339	8 490	8 868	9 575
	2	8 460	8 710	8 958	9 185	9 681	10 482
<i>Compensation of employees</i>	3	8 568	8 853	9 064	9 235	9 688	10 507
	4	8 510	8 694	9 031	9 277	9 869	
	1-4	33 205	34 293	35 392	36 187	38 106	
<b>Egentliga löner</b>							
<i>Wages and salaries</i>	1	5 820	6 066	6 270	6 396	6 743	7 297
	2	6 422	6 575	6 736	6 920	7 361	7 988
	3	6 504	6 683	6 816	6 958	7 367	8 007
	4	6 460	6 563	6 791	6 989	7 504	
	1-4	25 206	25 887	26 613	27 263	28 975	
<b>Arbetsgivares sociala avgifter</b>							
<i>Employers' social contributions</i>	1	1 847	1 970	2 069	2 094	2 125	2 278
	2	2 038	2 135	2 222	2 265	2 320	2 494
	3	2 064	2 170	2 248	2 277	2 321	2 500
	4	2 050	2 131	2 240	2 288	2 365	
	1-4	7 999	8 406	8 779	8 924	9 131	
<b>61 Rederier, <i>Water transport</i></b>							
Löner och sociala avgifter	1	1 154	1 177	1 276	1 284	1 282	1 293
	2	1 251	1 290	1 367	1 339	1 353	1 385
<i>Compensation of employees</i>	3	1 386	1 426	1 508	1 454	1 468	1 505
	4	1 263	1 317	1 377	1 354	1 377	
	1-4	5 054	5 210	5 528	5 431	5 480	
<b>Egentliga löner</b>							
<i>Wages and salaries</i>	1	851	864	931	939	947	956
	2	922	948	997	979	999	1 024
	3	1 022	1 048	1 100	1 063	1 084	1 113
	4	931	968	1 004	990	1 017	
	1-4	3 726	3 828	4 032	3 971	4 047	
<b>Arbetsgivares sociala avgifter</b>							
<i>Employers' social contributions</i>	1	303	313	345	345	335	337
	2	329	342	370	360	354	361
	3	364	378	408	391	384	392
	4	332	349	373	364	360	
	1-4	1 328	1 382	1 496	1 460	1 433	
<b>62 Flygbolag, <i>Air transport</i></b>							
Löner och sociala avgifter	1	1 912	2 017	2 038	1 079	1 002	1 058
	2	2 045	2 087	2 050	1 126	1 120	1 143
<i>Compensation of employees</i>	3	1 954	2 031	1 971	1 057	1 038	1 093
	4	2 019	2 004	1 934	1 056	1 048	
	1-4	7 930	8 139	7 993	4 318	4 208	
<b>Egentliga löner</b>							
<i>Wages and salaries</i>	1	1 385	1 457	1 458	774	728	769
	2	1 482	1 507	1 467	808	814	831
	3	1 416	1 467	1 410	758	754	795
	4	1 463	1 447	1 384	757	761	
	1-4	5 746	5 878	5 719	3 097	3 057	
<b>Arbetsgivares sociala avgifter</b>							
<i>Employers' social contributions</i>	1	527	560	580	305	274	289
	2	563	580	583	318	306	312
	3	538	564	561	299	284	298
	4	556	557	550	299	287	
	1-4	2 184	2 261	2 274	1 221	1 151	

## Löner och sociala avgifter, Compensation of employees

## Löpande priser -current prices

Mnkr-million SEK

	kv-q	2002 Mnkr	2003 Mnkr	2004 Mnkr	2005 Mnkr	2006 Mnkr	2007 Mnkr
<b>63 Service till transport, Supporting and auxiliary transport activities</b>							
Löner och sociala avgifter	1	4 393	4 556	4 647	5 227	5 520	5 805
	2	4 649	4 743	4 914	5 563	5 767	6 044
Compensation of employees	3	4 686	4 789	5 021	5 728	5 890	6 198
	4	4 581	4 609	4 893	5 348	5 515	5 805
	1--4	18 309	18 697	19 475	21 866	22 692	
<b>Egentliga löner Wages and salaries</b>							
	1	3 201	3 309	3 347	3 774	4 028	4 240
	2	3 388	3 445	3 540	4 016	4 208	4 415
	3	3 415	3 479	3 617	4 135	4 298	4 527
	4	3 338	3 348	3 525	3 861	4 024	
	1--4	13 342	13 581	14 029	15 786	16 558	
<b>Arbetsgivares sociala avgifter Employers' social contributions</b>							
	1	1 192	1 247	1 300	1 453	1 492	1 565
	2	1 261	1 298	1 374	1 547	1 559	1 629
	3	1 271	1 310	1 404	1 593	1 592	1 671
	4	1 243	1 261	1 368	1 487	1 491	
	1--4	4 967	5 116	5 446	6 080	6 134	
<b>64 Post och teleföretag, Post, telecommunication</b>							
Löner och sociala avgifter	1	6 712	6 368	6 441	6 690	6 600	6 733
	2	6 472	6 281	6 100	6 488	6 329	6 319
Compensation of employees	3	6 573	6 386	6 354	6 701	6 495	6 655
	4	6 255	5 979	5 984	6 293	6 316	
	1--4	26 012	25 014	24 879	26 172	25 740	
<b>Egentliga löner Wages and salaries</b>							
	1	4 824	4 570	4 572	4 756	4 765	4 863
	2	4 651	4 508	4 330	4 612	4 569	4 564
	3	4 724	4 583	4 510	4 764	4 689	4 807
	4	4 495	4 291	4 248	4 474	4 560	
	1--4	18 694	17 952	17 660	18 606	18 583	
<b>Arbetsgivares sociala avgifter Employers' social contributions</b>							
	1	1 888	1 798	1 869	1 934	1 835	1 870
	2	1 821	1 773	1 770	1 876	1 760	1 755
	3	1 849	1 803	1 844	1 937	1 806	1 848
	4	1 760	1 688	1 736	1 819	1 756	
	1--4	7 318	7 062	7 219	7 566	7 157	
<b>65-67 Kreditinstitut och försäkringsbolag, Financial intermediation</b>							
Löner och sociala avgifter	1	12 760	11 864	12 348	13 288	14 355	15 868
	2	12 310	11 885	12 669	13 592	14 728	15 259
Compensation of employees	3	10 451	10 276	10 716	11 032	11 612	12 295
	4	10 539	10 525	11 081	11 541	12 114	
	1--4	46 060	44 550	46 814	49 453	52 809	
<b>Egentliga löner Wages and salaries</b>							
	1	9 139	8 450	8 691	9 375	10 296	11 381
	2	8 817	8 465	8 917	9 589	10 563	10 944
	3	7 486	7 319	7 542	7 782	8 328	8 818
	4	7 550	7 496	7 800	8 143	8 688	
	1--4	32 992	31 730	32 950	34 889	37 875	
<b>Arbetsgivares sociala avgifter Employers' social contributions</b>							
	1	3 621	3 414	3 657	3 913	4 059	4 487
	2	3 493	3 420	3 752	4 003	4 165	4 315
	3	2 965	2 957	3 174	3 250	3 284	3 477
	4	2 989	3 029	3 281	3 398	3 426	
	1--4	13 068	12 820	13 864	14 564	14 934	
<b>70-74 Fastigheter och företagstjänster, Real estate and business service</b>							
Löner och sociala avgifter	1	43 753	43 836	45 163	46 428	50 265	55 823
	2	45 474	45 611	47 448	49 371	53 100	59 312
Compensation of employees	3	43 927	44 249	45 910	48 492	52 174	59 014
	4	44 710	44 905	47 972	50 961	55 467	
	1--4	177 864	178 601	186 493	195 252	211 006	
<b>Egentliga löner Wages and salaries</b>							
	1	32 095	32 075	32 744	33 724	36 817	40 918
	2	33 378	33 390	34 417	35 877	38 905	43 485
	3	32 244	32 394	33 301	35 235	38 225	43 263
	4	32 822	32 877	34 800	37 036	40 642	
	1--4	130 539	130 736	135 262	141 872	154 589	
<b>Arbetsgivares sociala avgifter Employers' social contributions</b>							
	1	11 658	11 761	12 419	12 704	13 448	14 905
	2	12 096	12 221	13 031	13 494	14 195	15 827
	3	11 683	11 855	12 609	13 257	13 949	15 751
	4	11 888	12 028	13 172	13 925	14 825	
	1--4	47 325	47 865	51 231	53 380	56 417	

**Löner och sociala avgifter, Compensation of employees**

		Mnkr-million SEK						
		kv-q	2002 Mnkr	2003 Mnkr	2004 Mnkr	2005 Mnkr	2006 Mnkr	2007 Mnkr
<b>Löpande priser -current prices</b>								
<b>70 övr Övrig fastighetsförvaltning, Other real estate</b>								
Löner och sociala avgifter	1	4 394	4 736	5 168	5 227	5 668	6 152	
	2	4 977	5 287	5 716	5 934	6 365	6 930	
Compensation of employees	3	4 790	5 099	5 494	5 696	6 072	6 656	
	4	5 027	5 322	5 922	6 167	6 590		
	1-4	19 188	20 444	22 300	23 024	24 695		
<b>Egentliga löner Wages and salaries</b>								
	1	3 286	3 534	3 828	3 878	4 206	4 572	
	2	3 723	3 945	4 234	4 402	4 723	5 150	
	3	3 583	3 805	4 069	4 226	4 506	4 946	
	4	3 760	3 971	4 386	4 576	4 890		
	1-4	14 352	15 255	16 517	17 082	18 325		
<b>Arbetsgivares sociala avgifter Employers' social contributions</b>								
	1	1 108	1 202	1 340	1 349	1 462	1 580	
	2	1 254	1 342	1 482	1 532	1 642	1 780	
	3	1 207	1 294	1 425	1 470	1 566	1 710	
	4	1 267	1 351	1 536	1 591	1 700		
	1-4	4 836	5 189	5 783	5 942	6 370		
<b>71-74 Uthyrning, data och andra företagstjänster, Renting, computer and other business services</b>								
Löner och sociala avgifter	1	39 359	39 100	39 995	41 201	44 597	49 671	
	2	40 497	40 324	41 732	43 438	46 735	52 382	
Compensation of employees	3	39 137	39 150	40 416	42 797	46 102	52 358	
	4	39 683	39 583	42 050	44 793	48 877		
	1-4	158 676	158 157	164 193	172 229	186 311		
<b>Egentliga löner Wages and salaries</b>								
	1	28 809	28 541	28 916	29 846	32 611	36 346	
	2	29 655	29 445	30 183	31 475	34 182	38 335	
	3	28 661	28 589	29 232	31 009	33 719	38 317	
	4	29 062	28 906	30 414	32 460	35 752		
	1-4	116 187	115 481	118 745	124 790	136 264		
<b>Arbetsgivares sociala avgifter Employers' social contributions</b>								
	1	10 550	10 559	11 079	11 355	11 986	13 325	
	2	10 842	10 879	11 549	11 963	12 553	14 047	
	3	10 476	10 561	11 184	11 788	12 383	14 041	
	4	10 621	10 677	11 636	12 333	13 125		
	1-4	42 489	42 676	45 448	47 439	50 047		
<b>80-85 Utbildning, hälso- och sjukvård, omsorg, Education, health and social work</b>								
Löner och sociala avgifter	1	10 348	11 318	11 333	11 826	12 709	13 671	
	2	11 055	11 699	11 887	12 424	13 417	14 407	
Compensation of employees	3	11 251	11 802	12 009	12 607	13 778	14 799	
	4	11 320	11 782	12 100	12 842	13 884		
	1-4	43 974	46 601	47 329	49 699	53 788		
<b>Egentliga löner Wages and salaries</b>								
	1	7 677	8 357	8 303	8 677	9 418	10 137	
	2	8 200	8 636	8 706	9 113	9 940	10 681	
	3	8 349	8 718	8 800	9 253	10 213	10 976	
	4	8 397	8 698	8 862	9 422	10 286		
	1-4	32 623	34 409	34 671	36 465	39 857		
<b>Arbetsgivares sociala avgifter Employers' social contributions</b>								
	1	2 671	2 961	3 030	3 149	3 291	3 534	
	2	2 855	3 063	3 181	3 311	3 477	3 726	
	3	2 902	3 084	3 209	3 354	3 565	3 823	
	4	2 923	3 084	3 238	3 420	3 598		
	1-4	11 351	12 192	12 658	13 234	13 931		
<b>90-95 Samhälleliga och Personliga tjänster, Community, social and personal services</b>								
Löner och sociala avgifter	1	5 375	5 562	5 787	6 001	6 380	6 718	
	2	5 893	6 043	6 258	6 508	6 839	7 122	
Compensation of employees	3	5 877	6 065	6 271	6 484	6 899	7 265	
	4	5 883	5 974	6 308	6 630	6 976		
	1-4	23 028	23 644	24 624	25 623	27 094		
<b>Egentliga löner Wages and salaries</b>								
	1	4 107	4 238	4 384	4 556	4 852	5 119	
	2	4 501	4 602	4 739	4 938	5 201	5 427	
	3	4 490	4 618	4 748	4 920	5 249	5 537	
	4	4 497	4 551	4 778	5 032	5 307		
	1-4	17 595	18 009	18 649	19 446	20 609		
<b>Arbetsgivares sociala avgifter Employers' social contributions</b>								
	1	1 268	1 324	1 403	1 445	1 528	1 599	
	2	1 392	1 441	1 519	1 570	1 638	1 695	
	3	1 387	1 447	1 523	1 564	1 650	1 728	
	4	1 386	1 423	1 530	1 598	1 669		
	1-4	5 433	5 635	5 975	6 177	6 485		



## Löner och sociala avgifter, Compensation of employees

Löpande priser -current prices		Mnkr-million SEK					
	kv-q	2002 Mnkr	2003 Mnkr	2004 Mnkr	2005 Mnkr	2006 Mnkr	2007 Mnkr
<i>Hushållens icke-vinstdrivande organisationer, NPISH</i>							
Löner och sociala avgifter	1	7 122	7 418	7 781	8 000	8 317	8 494
	2	8 890	9 134	9 547	9 763	10 268	10 383
<i>Compensation of employees</i>	3	7 332	7 586	7 877	8 150	8 544	8 649
	4	8 383	8 587	8 996	9 482	9 580	
	1--4	31 727	32 725	34 201	35 395	36 709	
<i>Egentliga löner</i>							
<i>Wages and salaries</i>	1	5 039	5 272	5 468	5 638	5 886	6 011
	2	6 289	6 493	6 709	6 881	7 267	7 348
	3	5 186	5 393	5 536	5 744	6 047	6 121
	4	5 931	6 104	6 321	6 683	6 780	
	1--4	22 445	23 262	24 034	24 946	25 980	
<i>Arbetsgivares sociala avgifter</i>							
<i>Employers' social contributions</i>	1	2 083	2 146	2 313	2 362	2 431	2 483
	2	2 601	2 641	2 838	2 882	3 001	3 035
	3	2 146	2 193	2 341	2 406	2 497	2 528
	4	2 452	2 483	2 675	2 799	2 800	
	1--4	9 282	9 463	10 167	10 449	10 729	
<i>Offentliga myndigheter, Government</i>							
Löner och sociala avgifter	1	90 819	95 928	100 866	106 736	104 834	110 123
	2	94 773	99 518	103 316	107 646	109 510	114 326
<i>Compensation of employees</i>	3	95 808	103 155	105 769	98 227	112 629	115 631
	4	96 223	101 804	103 173	111 005	110 811	
	1--4	377 623	400 405	413 124	423 614	437 784	
<i>Egentliga löner</i>							
<i>Wages and salaries</i>	1	65 993	69 269	72 653	78 197	76 415	80 050
	2	68 759	71 335	74 442	78 127	79 906	83 153
	3	69 792	74 293	76 142	67 973	82 024	84 005
	4	69 851	73 306	74 236	80 792	80 669	
	1--4	274 395	288 203	297 473	305 089	319 014	
<i>Arbetsgivares sociala avgifter</i>							
<i>Employers' social contributions</i>	1	24 826	26 659	28 213	28 539	28 419	30 073
	2	26 014	28 183	28 874	29 519	29 604	31 173
	3	26 016	28 862	29 627	30 254	30 605	31 626
	4	26 372	28 498	28 937	30 213	30 142	
	1--4	103 228	112 202	115 651	118 525	118 770	
<i>Stat och socialförsäkring, Central government and social authorities</i>							
Löner och sociala avgifter	1	21 691	23 148	24 309	24 358	25 063	25 952
	2	22 570	24 221	24 324	24 765	25 492	26 363
<i>Compensation of employees</i>	3	22 038	24 243	24 624	24 900	25 922	26 492
	4	23 204	24 434	24 639	24 973	26 220	
	1--4	89 503	96 046	97 896	98 996	102 697	
<i>Egentliga löner</i>							
<i>Wages and salaries</i>	1	15 229	16 246	17 016	17 294	17 865	18 478
	2	15 729	16 480	17 031	17 490	18 254	18 809
	3	15 608	16 807	17 170	17 508	18 390	18 751
	4	16 224	16 939	17 158	17 837	18 551	
	1--4	62 790	66 472	68 375	70 129	73 060	
<i>Arbetsgivares sociala avgifter</i>							
<i>Employers' social contributions</i>	1	6 462	6 902	7 293	7 064	7 198	7 474
	2	6 841	7 741	7 293	7 275	7 238	7 554
	3	6 430	7 436	7 454	7 392	7 532	7 741
	4	6 980	7 495	7 481	7 136	7 669	
	1--4	26 713	29 574	29 521	28 867	29 637	
<i>Kommuner, Local authorities</i>							
Löner och sociala avgifter	1	69 128	72 780	76 557	82 378	79 771	84 171
	2	72 203	75 297	78 992	82 881	84 018	87 963
<i>Compensation of employees</i>	3	73 770	78 912	81 145	73 327	86 707	89 139
	4	73 019	77 370	78 534	86 032	84 591	
	1--4	288 120	304 359	315 228	324 618	335 087	
<i>Egentliga löner</i>							
<i>Wages and salaries</i>	1	50 764	53 023	55 637	60 903	58 550	61 572
	2	53 030	54 855	57 411	60 637	61 652	64 344
	3	54 184	57 486	58 972	50 465	63 634	65 254
	4	53 627	56 367	57 078	62 955	62 118	
	1--4	211 605	221 731	229 098	234 960	245 954	
<i>Arbetsgivares sociala avgifter</i>							
<i>Employers' social contributions</i>	1	18 364	19 757	20 920	21 475	21 221	22 599
	2	19 173	20 442	21 581	22 244	22 366	23 619
	3	19 586	21 426	22 173	22 862	23 073	23 885
	4	19 392	21 003	21 456	23 077	22 473	
	1--4	76 515	82 628	86 130	89 658	89 133	



Hushållens konsumtionsutgifter på ändamål-*Household consumption expenditure by purpose*

Mnkr-million SEK

## Löpande priser-current prices

	kv-q	2002	2003	2004	2005	2006	2007
		Mnkr	Mnkr	Mnkr	Mnkr	Mnkr	Mnkr
01 Livsmedel och icke alkohol-	1	34 179	34 458	35 244	35 938	36 848	37 982
haltiga drycker	2	36 365	37 861	38 138	38 324	40 921	42 095
<i>Food and non-alcoholic</i>	3	36 629	37 652	38 426	39 625	41 878	43 649
<i>beverages</i>	4	37 342	38 397	38 873	39 939	41 969	
	1-4	144 515	148 368	150 681	153 826	161 616	
02 Alkoholhaltiga drycker och	1	10 733	11 206	10 595	10 175	9 944	10 057
tobak	2	12 046	12 521	12 199	11 636	12 009	12 631
<i>Alcoholic beverages and</i>	3	12 765	12 992	12 173	11 954	12 121	12 694
<i>tobacco</i>	4	12 311	12 457	12 261	12 430	13 150	
	1-4	47 855	49 176	47 228	46 195	47 224	
03 Beklädnadsartiklar	1	10 995	11 597	12 211	12 439	13 436	14 835
och skor	2	13 778	13 838	14 344	15 404	16 933	17 829
<i>Clothing and footwear</i>	3	13 380	14 238	15 012	15 916	16 923	18 124
	4	16 179	16 336	17 270	18 367	19 783	
	1-4	54 332	56 009	58 837	62 126	67 075	
04 Bostad, elektricitet, gas	1	81 531	86 889	87 971	90 114	93 428	94 624
och uppvärmning	2	76 425	80 086	82 091	84 836	86 814	88 539
<i>Housing, water, electricity,</i>	3	75 073	79 125	80 772	83 505	85 352	87 223
<i>gas and other fuel</i>	4	82 854	87 061	87 574	90 059	92 178	
	1-4	315 883	333 161	338 408	348 514	357 772	
05 Möbler, hushållsartiklar och	1	11 748	12 153	12 971	13 644	14 945	15 881
rutinunderhåll	2	12 009	12 664	13 413	14 498	16 003	17 138
<i>Furnishings, household</i>	3	12 436	13 281	14 201	15 383	16 571	18 098
<i>equipment and routine</i>	4	15 045	15 815	16 831	18 271	19 763	
<i>maintenance of the house</i>	1-4	51 238	53 913	57 416	61 796	67 282	
06 Hälso- och sjukvård	1	8 473	8 930	9 619	10 417	11 695	12 101
<i>Health</i>	2	9 603	9 759	10 262	11 174	11 432	12 034
	3	7 243	7 771	8 366	8 606	8 907	9 206
	4	8 762	9 136	9 439	9 801	9 962	
	1-4	34 081	35 596	37 686	39 998	41 996	
07 Transporter	1	33 345	35 570	37 680	38 906	39 269	42 370
<i>Transport</i>	2	41 593	42 984	46 038	49 537	50 466	51 314
	3	40 840	40 753	43 275	47 797	47 107	48 684
	4	41 822	41 748	45 199	48 814	48 249	
	1-4	157 600	161 055	172 192	185 054	185 091	
08 Kommunikation	1	10 154	11 308	11 527	11 645	11 317	11 102
<i>Communications</i>	2	9 499	10 470	10 700	10 952	10 761	10 941
	3	10 237	10 874	11 241	11 388	11 169	11 462
	4	9 877	10 319	10 617	10 311	9 988	
	1-4	39 767	42 971	44 085	44 296	43 235	
09 Fritid, underhållning och	1	31 345	32 309	33 720	33 122	35 004	37 157
kultur	2	32 769	34 021	34 820	35 627	38 245	40 864
<i>Recreation and culture</i>	3	31 907	33 714	34 580	36 810	38 623	41 534
	4	36 429	37 876	38 005	38 593	41 240	
	1-4	132 450	137 920	141 125	144 152	153 112	
10 Utbildning	1	12	847	950	1 040	1 109	1 203
<i>Education</i>	2	0	718	816	878	937	1 003
	3	12	509	578	619	664	683
	4	0	682	773	838	892	
	1-4	24	2 756	3 117	3 375	3 602	
11 Hotell, caféer och	1	15 103	15 724	15 879	16 958	18 329	19 962
restauranger	2	16 427	16 828	17 132	18 744	19 129	21 042
<i>Restaurants and hotels</i>	3	17 437	18 035	18 004	19 905	21 435	23 288
	4	14 931	15 120	15 139	15 322	16 424	
	1-4	63 898	65 707	66 154	70 929	75 317	
12 Övriga varor och tjänster	1	26 175	25 404	27 725	28 698	31 620	33 780
<i>Miscellaneous goods and</i>	2	27 195	25 825	27 867	31 416	32 898	35 750
<i>services</i>	3	25 512	26 026	27 649	29 538	31 703	35 266
	4	28 897	28 193	30 405	33 969	36 124	
	1-4	107 779	105 448	113 646	123 621	132 345	
Summa ändamålsfördelat	1	273 793	286 395	296 092	303 096	316 944	331 054
<i>Total by purpose</i>	2	287 709	297 575	307 820	323 026	336 548	351 180
	3	283 471	294 970	304 277	321 046	332 453	349 911
	4	304 449	313 140	322 386	336 714	349 722	
	1-4	1 149 422	1 192 080	1 230 575	1 283 882	1 335 667	

**Hushållens konsumtionsutgifter på ändamål-*Household consumption expenditure by purpose***

Mnkr-million SEK

**Löpande priser-current prices**

	kv-q	2002	2003	2004	2005	2006	2007
		Mnkr	Mnkr	Mnkr	Mnkr	Mnkr	Mnkr
Hushållens konsumtion i utlandet	1	11 649	10 102	11 391	12 105	13 388	14 683
	2	12 361	10 981	12 936	14 153	15 250	16 657
<i>Direct purchases abroad by residents</i>	3	12 897	12 842	13 719	15 049	15 668	17 676
	4	11 209	11 305	12 657	13 726	14 689	
	1--4	48 116	45 230	50 703	55 033	58 995	
Utländsk konsumtion i Sverige	1	-9 962	-9 181	-9 188	-11 057	-13 335	-16 141
<i>Purchases by non-resident households in Sweden</i>	2	-12 109	-11 663	-11 905	-14 226	-17 397	-19 931
	3	-14 954	-13 834	-14 593	-17 901	-20 697	-23 075
	4	-10 079	-9 594	-11 456	-13 612	-17 211	
	1--4	-47 104	-44 272	-47 142	-56 796	-68 640	
Hushållens totala konsumtionsutgifter	1	275 480	287 316	298 295	304 144	316 997	329 596
	2	287 961	296 893	308 851	322 953	334 401	347 906
<i>Total final consumption expenditures by households</i>	3	281 414	293 978	303 403	318 194	327 424	344 512
	4	305 579	314 851	323 587	336 828	347 200	
	1--4	1 150 434	1 193 038	1 234 136	1 282 119	1 326 022	
Hushållens icke-vinstdrivande organisationer	1	9 066	9 670	10 046	10 439	10 844	11 055
	2	11 327	11 851	12 294	12 813	13 446	13 547
<i>Non-profit institutions serving households</i>	3	9 357	9 800	10 148	10 578	11 086	11 316
	4	10 626	11 097	11 502	12 404	12 466	
	1--4	40 376	42 418	43 990	46 234	47 842	
Total konsumtion	1	284 546	296 986	308 341	314 583	327 841	340 651
<i>Total consumption</i>	2	299 288	308 744	321 145	335 766	347 847	361 453
	3	290 771	303 778	313 551	328 772	338 510	355 828
	4	316 205	325 948	335 089	349 232	359 666	
	1--4	1 190 810	1 235 456	1 278 126	1 328 353	1 373 864	



Hushållens konsumtionsutgifter på ändamål-*Household consumption expenditure by purpose*

		Mnkr-million SEK											
		Årlig utveckling i %-annual change in %											
		Fasta priser referensår 2000-constant prices reference year 2000											
	kv-q	2002		2003		2004		2005		2006		2007	
		Mnkr	%	Mnkr	%	Mnkr	%	Mnkr	%	Mnkr	%	Mnkr	%
Hushållens konsumtion i utlandet	1	10 313	-5,0	8 990	-12,8	10 379	15,4	10 978	5,8	11 273	2,7	12 390	9,9
<i>Direct purchases abroad by residents</i>	2	10 887	-3,3	9 890	-9,2	11 592	17,2	12 390	6,9	12 781	3,2	13 782	7,8
	3	11 377	-3,2	11 545	1,5	12 329	6,8	12 833	4,1	13 243	3,2	14 609	10,3
	4	9 993	5,7	10 337	3,4	11 576	12,0	11 431	-1,3	12 516	9,5		
	1--4	42 570	-1,8	40 762	-4,2	45 876	12,5	47 632	3,8	49 813	4,6		
Utländsk konsumtion i Sverige	1	-9 718	-9,4	-8 731	10,2	-8 880	-1,7	-10 482	-18,0	-12 455	-18,8	-14 755	-18,5
<i>Purchases by non-resident households in Sweden</i>	2	-11 571	-7,2	-11 104	4,0	-11 364	-2,3	-13 302	-17,1	-15 849	-19,1	-17 809	-12,4
	3	-14 313	-0,3	-13 229	7,6	-13 933	-5,3	-16 742	-20,2	-19 046	-13,8	-20 721	-8,8
	4	-9 533	9,6	-9 098	4,6	-10 769	-18,4	-12 522	-16,3	-15 698	-25,4		
	1--4	-45 135	-1,5	-42 162	6,6	-44 946	-6,6	-53 048	-18,0	-63 048	-18,9		
Hushållens totala konsumtionsutgifter	1	265 593	1,1	271 568	2,2	279 500	2,9	282 277	1,0	290 413	2,9	299 173	3,0
<i>Total final consumption expenditures by households</i>	2	277 070	1,8	281 573	1,6	289 109	2,7	298 247	3,2	306 221	2,7	315 275	3,0
	3	272 210	3,0	279 143	2,5	286 246	2,5	295 989	3,4	303 014	2,4	314 072	3,6
	4	293 643	4,3	297 747	1,4	304 898	2,4	314 690	3,2	321 965	2,3		
	1--4	1 108 516	2,6	1 130 031	1,9	1 159 753	2,6	1 191 203	2,7	1 221 613	2,6		
Hushållens icke-vinstdrivande organisationer	1	8 543	3,2	8 933	4,6	8 998	0,7	9 094	1,1	9 250	1,7	9 184	-0,7
<i>Non-profit institutions serving households</i>	2	10 514	2,0	10 802	2,7	10 868	0,6	11 066	1,8	11 264	1,8	11 144	-1,1
	3	8 705	2,8	8 976	3,1	9 032	0,6	9 181	1,6	9 300	1,3	9 347	0,5
	4	9 834	1,8	10 032	2,0	10 114	0,8	10 700	5,8	10 401	-2,8		
	1--4	37 596	2,4	38 743	3,1	39 012	0,7	40 041	2,6	40 215	0,4		
Total konsumtion	1	274 139	1,2	280 510	2,3	288 502	2,8	291 375	1,0	299 661	2,8	308 327	2,9
<i>Total consumption</i>	2	287 584	1,8	292 378	1,7	299 971	2,6	309 298	3,1	317 463	2,6	326 355	2,8
	3	280 915	3,0	288 121	2,6	295 273	2,5	305 155	3,3	312 291	2,3	323 366	3,5
	4	303 473	4,2	307 779	1,4	315 007	2,3	325 402	3,3	332 339	2,1		
	1--4	1 146 111	2,6	1 168 788	2,0	1 198 753	2,6	1 231 230	2,7	1 261 754	2,5		

\* På grund av omklassificeringar är det inte möjligt att beräkna referensårspris för denna post.

\* Due to reclassifications it is not possible to compile reference year prices of 2000 for this group.

Hushållens konsumtionsutgifter efter varaktighet-*Household consumption expenditure by durability*

Mnkr-million SEK

## Löpande priser-current prices

	kv-q	2002 Mnkr	2003 Mnkr	2004 Mnkr	2005 Mnkr	2006 Mnkr	2007 Mnkr
1100 Varor <i>Goods</i>	1	130 127	138 700	142 816	144 504	152 013	159 148
	2	136 906	143 824	147 998	153 612	164 114	169 360
	3	134 009	139 298	143 858	151 368	157 561	165 012
	4	158 555	162 438	166 691	174 823	181 778	
	1-4	559 597	584 260	601 363	624 307	655 466	
1110 Varaktiga varor <i>Durable goods</i>	1	22 777	23 511	25 653	26 007	26 723	30 137
	2	27 210	28 745	30 523	32 860	34 363	35 969
	3	25 759	26 218	27 805	30 517	31 004	33 310
	4	29 340	30 388	31 833	35 048	35 709	
	1-4	105 086	108 862	115 814	124 432	127 799	
1111 Bilar <i>Motor cars</i>	1	9 058	9 529	11 029	11 051	10 027	12 237
	2	11 526	12 792	13 746	15 049	14 690	15 025
	3	10 727	10 322	11 172	12 701	11 744	12 391
	4	12 067	12 270	13 019	14 179	13 288	
	1-4	43 378	44 913	48 966	52 980	49 749	
1112 Övriga varaktiga varor <i>Other durable goods</i>	1	13 719	13 982	14 624	14 956	16 696	17 900
	2	15 684	15 953	16 777	17 811	19 673	20 944
	3	15 032	15 896	16 633	17 816	19 260	20 919
	4	17 273	18 118	18 814	20 869	22 421	
	1-4	61 708	63 949	66 848	71 452	78 050	
1120 Delvis varaktiga varor <i>Semi-durable goods</i>	1	20 932	22 040	23 162	23 659	25 499	27 698
	2	24 624	25 217	26 249	28 083	30 685	32 529
	3	24 168	25 736	26 943	28 643	30 468	32 718
	4	30 157	30 760	32 164	34 284	36 588	
	1-4	99 881	103 753	108 518	114 669	123 240	
1130 Icke varaktiga varor <i>Non-durable goods</i>	1	86 418	93 149	94 001	94 838	99 791	101 313
	2	85 072	89 862	91 226	92 669	99 066	100 862
	3	84 082	87 344	89 110	92 208	96 089	98 984
	4	99 058	101 290	102 694	105 491	109 481	
	1-4	354 630	371 645	377 031	385 206	404 427	
1131 Livsmedel <i>Food and beverages</i>	1	34 179	34 458	35 244	35 938	36 848	37 982
	2	36 365	37 861	38 138	38 324	40 921	42 095
	3	36 629	37 652	38 426	39 625	41 878	43 649
	4	37 342	38 397	38 873	39 939	41 969	
	1-4	144 515	148 368	150 681	153 826	161 616	
1132 Övriga icke varaktiga varor <i>Other non-durable goods</i>	1	52 239	58 691	58 757	58 900	62 943	63 331
	2	48 707	52 001	53 088	54 345	58 145	58 767
	3	47 453	49 692	50 684	52 583	54 211	55 335
	4	61 716	62 893	63 821	65 552	67 512	
	1-4	210 115	223 277	226 350	231 380	242 811	
1200 Tjänster <i>Services</i>	1	143 666	147 695	153 276	158 592	164 931	171 906
	2	150 803	153 751	159 822	169 414	172 434	181 820
	3	149 462	155 672	160 419	169 678	174 892	184 899
	4	145 894	150 702	155 695	161 891	167 944	
	1-4	589 825	607 820	629 212	659 575	680 201	
1210 Bostad <i>Gross rents</i>	1	59 669	60 377	61 775	64 534	64 676	66 381
	2	64 082	65 367	67 672	70 425	71 077	73 172
	3	64 779	67 423	68 830	71 861	72 844	74 513
	4	59 872	63 294	64 233	67 166	68 302	
	1-4	248 402	256 461	262 510	273 986	276 899	
1220 Övriga tjänster <i>Other services</i>	1	83 997	87 318	91 501	94 058	100 255	105 525
	2	86 721	88 384	92 150	98 989	101 357	108 648
	3	84 683	88 249	91 589	97 817	102 048	110 386
	4	86 022	87 408	91 462	94 725	99 642	
	1-4	341 423	351 359	366 702	385 589	403 302	
Summa varaktighetsfördelat <i>Total by durability</i>	1	273 793	286 395	296 092	303 096	316 944	331 054
	2	287 709	297 575	307 820	323 026	336 548	351 180
	3	283 471	294 970	304 277	321 046	332 453	349 911
	4	304 449	313 140	322 386	336 714	349 722	
	1-4	1 149 422	1 192 080	1 230 575	1 283 882	1 335 667	

**Hushållens konsumtionsutgifter efter varaktighet-*Household consumption expenditure by durability***

Mnkr-million SEK

**Löpande priser-current prices**

	kv-q	2002 Mnkr	2003 Mnkr	2004 Mnkr	2005 Mnkr	2006 Mnkr	2007 Mnkr
Hushållens konsumtion i utlandet	1	11 649	10 102	11 391	12 105	13 388	14 683
	2	12 361	10 981	12 936	14 153	15 250	16 657
<i>Direct purchases abroad by residents</i>	3	12 897	12 842	13 719	15 049	15 668	17 676
	4	11 209	11 305	12 657	13 726	14 689	
	1--4	48 116	45 230	50 703	55 033	58 995	
Utländsk konsumtion i Sverige	1	-9 962	-9 181	-9 188	-11 057	-13 335	-16 141
<i>Purchases by non-resident households in Sweden</i>	2	-12 109	-11 663	-11 905	-14 226	-17 397	-19 931
	3	-14 954	-13 834	-14 593	-17 901	-20 697	-23 075
	4	-10 079	-9 594	-11 456	-13 612	-17 211	
	1--4	-47 104	-44 272	-47 142	-56 796	-68 640	
Hushållens totala konsumtionsutgifter	1	275 480	287 316	298 295	304 144	316 997	329 596
	2	287 961	296 893	308 851	322 953	334 401	347 906
<i>Total final consumption expenditures by households</i>	3	281 414	293 978	303 403	318 194	327 424	344 512
	4	305 579	314 851	323 587	336 828	347 200	
	1--4	1 150 434	1 193 038	1 234 136	1 282 119	1 326 022	
Hushållens icke-vinstdrivande organisationer	1	9 066	9 670	10 046	10 439	10 844	11 055
	2	11 327	11 851	12 294	12 813	13 446	13 547
<i>Non-profit institutions serving households</i>	3	9 357	9 800	10 148	10 578	11 086	11 316
	4	10 626	11 097	11 502	12 404	12 466	
	1--4	40 376	42 418	43 990	46 234	47 842	
Total konsumtion	1	284 546	296 986	308 341	314 583	327 841	340 651
<i>Total consumption</i>	2	299 288	308 744	321 145	335 766	347 847	361 453
	3	290 771	303 778	313 551	328 772	338 510	355 828
	4	316 205	325 948	335 089	349 232	359 666	
	1--4	1 190 810	1 235 456	1 278 126	1 328 353	1 373 864	





Hushållens konsumtionsutgifter efter varaktighet-*Household consumption expenditure by durability*

		Mnkr-million SEK											
		Årlig utveckling i %-annual change in %											
		Fasta priser referensår 2000-constant prices reference year 2000											
	kv-q	2002		2003		2004		2005		2006		2007	
		Mnkr	%	Mnkr	%	Mnkr	%	Mnkr	%	Mnkr	%	Mnkr	%
Hushållens konsumtion i utlandet	1	10 313	-5,0	8 990	-12,8	10 379	15,4	10 978	5,8	11 273	2,7	12 390	9,9
<i>Direct purchases abroad by residents</i>	2	10 887	-3,3	9 890	-9,2	11 592	17,2	12 390	6,9	12 781	3,2	13 782	7,8
	3	11 377	-3,2	11 545	1,5	12 329	6,8	12 833	4,1	13 243	3,2	14 609	10,3
	4	9 993	5,7	10 337	3,4	11 576	12,0	11 431	-1,3	12 516	9,5		
	1--4	42 570	-1,8	40 762	-4,2	45 876	12,5	47 632	3,8	49 813	4,6		
Utländsk konsumtion i Sverige	1	-9 718	-9,4	-8 731	10,2	-8 880	-1,7	-10 482	-18,0	-12 455	-18,8	-14 755	-18,5
<i>Purchases by non-resident households in Sweden</i>	2	-11 571	-7,2	-11 104	4,0	-11 364	-2,3	-13 302	-17,1	-15 849	-19,1	-17 809	-12,4
	3	-14 313	-0,3	-13 229	7,6	-13 933	-5,3	-16 742	-20,2	-19 046	-13,8	-20 721	-8,8
	4	-9 533	9,6	-9 098	4,6	-10 769	-18,4	-12 522	-16,3	-15 698	-25,4		
	1--4	-45 135	-1,5	-42 162	6,6	-44 946	-6,6	-53 048	-18,0	-63 048	-18,9		
Hushållens totala konsumtionsutgifter	1	265 593	1,1	271 568	2,2	279 500	2,9	282 277	1,0	290 413	2,9	299 173	3,0
<i>Total final consumption expenditures by households</i>	2	277 070	1,8	281 573	1,6	289 109	2,7	298 247	3,2	306 221	2,7	315 275	3,0
	3	272 210	3,0	279 143	2,5	286 246	2,5	295 989	3,4	303 014	2,4	314 072	3,6
	4	293 643	4,3	297 747	1,4	304 898	2,4	314 690	3,2	321 965	2,3		
	1--4	1 108 516	2,6	1 130 031	1,9	1 159 753	2,6	1 191 203	2,7	1 221 613	2,6		
Hushållens icke-vinstdrivande organisationer	1	8 543	3,2	8 933	4,6	8 998	0,7	9 094	1,1	9 250	1,7	9 184	-0,7
<i>Non-profit institutions serving households</i>	2	10 514	2,0	10 802	2,7	10 868	0,6	11 066	1,8	11 264	1,8	11 144	-1,1
	3	8 705	2,8	8 976	3,1	9 032	0,6	9 181	1,6	9 300	1,3	9 347	0,5
	4	9 834	1,8	10 032	2,0	10 114	0,8	10 700	5,8	10 401	-2,8		
	1--4	37 596	2,4	38 743	3,1	39 012	0,7	40 041	2,6	40 215	0,4		
Total konsumtion	1	274 139	1,2	280 510	2,3	288 502	2,8	291 375	1,0	299 661	2,8	308 327	2,9
<i>Total consumption</i>	2	287 584	1,8	292 378	1,7	299 971	2,6	309 298	3,1	317 463	2,6	326 355	2,8
	3	280 915	3,0	288 121	2,6	295 273	2,5	305 155	3,3	312 291	2,3	323 366	3,5
	4	303 473	4,2	307 779	1,4	315 007	2,3	325 402	3,3	332 339	2,1		
	1--4	1 146 111	2,6	1 168 788	2,0	1 198 753	2,6	1 231 230	2,7	1 261 754	2,5		

## Fasta bruttoinvesteringar-Gross fixed capital formation

		Mnkr-million SEK					
Löpande priser-current prices							
	kv-q	2002	2003	2004	2005	2006	2007
		Mnkr	Mnkr	Mnkr	Mnkr	Mnkr	Mnkr
Fast bruttoinvestering i							
näringslivet och hushållens	1	76 181	82 913	80 543	90 182	101 946	114 474
icke-vinstdrivande organisationer	2	93 657	89 826	94 839	107 493	117 854	133 116
Gross fixed capital formation	3	79 394	78 777	85 629	96 532	104 075	114 497
by producers excluding govern-	4	87 834	89 441	99 919	107 807	118 811	
ment non-market producers	1--4	337 066	340 957	360 930	402 014	442 686	
01-05 Jordbruk, skogsbruk,	1	2 147	2 457	2 555	2 727	2 880	3 238
fiske	2	4 066	4 603	4 766	4 963	5 316	5 444
Agriculture, forestry,	3	3 180	3 505	3 595	3 772	3 983	3 970
forestry, fishing	4	2 436	2 729	2 911	3 190	3 382	
	1--4	11 829	13 294	13 827	14 652	15 561	
10-14 Mineralutvinningsindustri	1	312	213	264	615	1 203	1 736
Mining and quarrying	2	824	582	665	1 453	2 468	2 498
	3	418	301	419	952	1 762	2 171
	4	328	364	539	1 566	2 085	
	1--4	1 882	1 460	1 887	4 586	7 518	
15-37 Tillverkningsindustri	1	19 976	19 125	16 929	19 972	20 869	21 444
Manufacturing	2	18 744	19 830	18 591	20 036	18 991	22 612
	3	17 097	16 877	16 928	17 781	18 185	19 662
	4	18 202	18 836	19 339	21 323	22 502	
	1--4	74 019	74 668	71 787	79 112	80 547	
40-41 El, gas, värme, vatten	1	3 683	4 009	4 116	4 858	6 431	8 621
Electricity, gas, water	2	4 497	4 691	4 941	7 382	8 325	9 372
	3	4 277	5 355	5 779	8 723	9 088	10 351
	4	5 757	6 679	7 512	9 169	10 840	
	1--4	18 214	20 734	22 348	30 132	34 684	
45 Byggindustri	1	2 774	3 724	3 397	3 672	3 993	5 120
Construction	2	3 100	3 440	3 449	3 749	4 164	3 947
	3	2 647	2 960	3 019	3 261	4 186	4 113
	4	2 466	2 722	3 313	3 579	4 147	
	1--4	10 987	12 846	13 178	14 261	16 490	
50-52 Parti- och detaljhandel	1	5 509	7 031	7 364	7 511	8 027	9 487
Wholesale and retail	2	6 431	6 790	7 362	8 301	8 535	9 534
trade	3	5 889	6 019	6 676	6 679	7 320	7 608
	4	10 097	9 837	11 625	12 384	12 317	
	1--4	27 926	29 677	33 027	34 875	36 199	
55 Hotell och restaurang	1	836	916	994	984	1 068	1 149
Hotels and restaurants	2	1 021	1 092	1 219	1 210	1 308	1 372
	3	1 049	1 142	1 291	1 265	1 369	1 420
	4	1 130	1 217	1 412	1 419	1 493	
	1--4	4 036	4 367	4 916	4 878	5 238	
60-63 Transportföretag	1	3 786	7 720	6 470	6 482	6 315	7 109
Transport	2	10 762	6 836	7 863	7 330	8 389	10 605
	3	6 830	5 907	6 375	7 803	6 969	8 951
	4	7 257	7 744	7 634	6 430	6 704	
	1--4	28 635	28 207	28 342	28 045	28 377	
64 Post och teleföretag	1	4 898	4 632	3 754	4 326	4 915	4 008
Post, telecommunication	2	5 612	3 961	3 811	4 877	5 195	4 443
	3	5 249	3 487	3 681	3 766	3 809	3 857
	4	5 900	4 506	5 309	4 124	4 521	
	1--4	21 659	16 586	16 555	17 093	18 440	
65-67 Kreditinstitut och för-	1	2 826	2 818	2 547	3 319	3 614	3 689
säkringsbolag	2	3 216	3 279	2 950	3 892	4 412	4 610
Financial intermediation	3	2 440	2 782	2 613	3 449	3 673	4 135
	4	2 907	3 340	3 268	4 380	4 854	
	1--4	11 389	12 219	11 378	15 040	16 553	
70.2 del Småhus, fritidshus	1	7 467	8 224	10 249	11 871	14 103	16 075
One- and two-family	2	9 274	10 159	12 481	14 196	15 986	18 279
houses	3	8 447	9 393	11 571	13 265	14 306	15 804
	4	8 355	9 602	11 617	13 762	15 710	
	1--4	33 543	37 378	45 918	53 094	60 105	
70 övr Fastighetsförvaltning	1	10 088	9 580	9 539	11 268	13 986	16 844
Other real estate	2	12 518	12 381	13 229	15 395	19 838	22 852
	3	10 714	10 052	11 321	13 493	16 325	18 348
	4	9 782	9 593	10 887	12 955	15 598	
	1--4	43 102	41 606	44 976	53 111	65 747	













Hushållens disponibla inkomster-*Disposable income of households*

Mnkr-million SEK

## Löpande priser-current prices

	kv-q	2002 Mnkr	2003 Mnkr	2004 Mnkr	2005 Mnkr	2006 Mnkr	
1	Egentliga löner <i>Wages and salaries</i>	1	241 503	248 580	255 485	261 624	275 132
		2	257 896	262 971	269 984	279 335	294 218
		3	254 952	262 394	267 941	277 271	293 320
		4	252 984	258 026	265 235	278 467	293 973
		1--4	1 007 335	1 031 971	1 058 645	1 096 697	1 156 643
2	Sociala avgifter (Rad 8.2.1 + 8.2.4) <i>Employers' social contributions</i> (Row 8.2.1 + 8.2.4)	1	86 254	91 591	94 101	97 408	99 537
		2	90 260	94 537	100 069	101 184	102 126
		3	88 982	94 672	99 808	102 080	105 041
		4	91 795	93 041	96 296	101 258	102 984
		1--4	357 291	373 841	390 274	401 930	409 688
3	Driftsöverskott egna hem <i>Operating surplus</i>	1	16 146	16 141	14 616	14 523	14 935
		2	15 759	16 413	14 567	14 096	14 193
		3	15 325	16 305	14 537	14 252	14 145
		4	15 142	15 616	12 866	13 505	13 415
		1--4	62 372	64 475	56 586	56 376	56 688
4	Sammansatt förvärvsinkomst <i>Mixed income</i>	1	33 242	34 307	35 296	37 476	39 721
		2	34 627	35 736	36 780	38 911	40 351
		3	34 627	35 736	37 521	39 801	41 651
		4	36 011	37 166	38 708	41 079	44 568
		1--4	138 507	142 945	148 305	157 267	166 291
5	Kapitalinkomster <i>Property income, receivable</i>	1	14 603	15 441	12 561	13 770	17 557
		2	36 611	35 487	30 583	41 598	50 649
		3	14 763	14 013	13 347	11 654	17 901
		4	15 469	13 843	13 294	12 813	20 334
		1--4	81 446	78 784	69 785	79 835	106 441
6	Kapitalutgifter <i>Property income, payable</i>	1	13 130	13 652	11 262	10 669	13 891
		2	13 680	13 079	10 695	10 416	15 666
		3	13 962	12 850	10 581	10 043	17 710
		4	13 828	13 088	11 416	11 447	18 324
		1--4	54 600	52 669	43 954	42 575	65 591
7	Transfereringsinkomster <i>Current transfers, income</i>	1	127 414	137 310	142 544	147 292	152 574
		2	125 621	137 048	141 300	146 021	148 273
		3	125 484	135 499	139 927	143 436	146 330
		4	128 986	137 355	141 470	146 392	149 745
		1--4	507 505	547 212	565 241	583 141	596 922
7.1	Sociala förmåner <i>Social benefits</i>	1	112 300	121 499	126 214	129 772	133 599
		2	112 093	121 312	124 814	129 011	131 543
		3	111 531	120 879	124 083	127 236	130 777
		4	114 050	121 634	125 811	129 768	131 986
		1--4	449 974	485 324	500 922	515 787	527 905
7.2	Andra löpande transfereingar <i>Other current transfers</i>	1	15 114	15 811	16 330	17 520	18 975
		2	13 528	15 736	16 486	17 010	16 730
		3	13 953	14 620	15 844	16 200	15 553
		4	14 936	15 721	15 659	16 624	17 759
		1--4	57 531	61 888	64 319	67 354	69 017
8	Transfereringsutgifter <i>Current transfers, expenditure</i>	1	205 805	220 173	226 088	239 967	251 624
		2	220 813	232 974	240 095	255 911	266 896
		3	210 476	225 536	234 799	245 308	257 009
		4	219 566	225 210	234 352	249 464	260 372
		1--4	856 660	903 893	935 334	990 650	1 035 901
8.1	Inkomst- och förmögen- hetsskatter <i>Income- and property- taxes</i>	1	88 682	97 312	101 623	106 538	112 731
		2	96 693	103 333	108 086	113 848	121 899
		3	91 788	99 886	105 021	109 654	115 385
		4	96 963	101 558	107 604	113 658	120 088
		1--4	374 126	402 089	422 334	443 698	470 103
8.2	Sociala avgifter <i>Social benefits</i>	1	109 260	114 589	115 818	123 656	128 332
		2	116 913	122 158	124 242	132 503	135 297
		3	112 044	118 281	122 791	127 625	133 441
		4	115 120	116 538	119 370	127 533	131 730
		1--4	453 337	471 566	482 221	511 317	528 800
8.2.1	Arbetsgivares faktiska sociala avgifter <i>Employers' actual social contributions</i>	1	82 334	87 622	89 823	92 582	94 867
		2	86 046	89 798	95 793	96 878	97 191
		3	85 040	90 322	95 459	97 157	100 232
		4	88 132	88 334	91 962	96 426	97 902
		1--4	341 552	356 076	373 037	383 043	390 192

Hushållens disponibla inkomster-*Disposable income of households*

Mnkr-million SEK

## Löpande priser-current prices

		kv-q	2002 Mnkr	2003 Mnkr	2004 Mnkr	2005 Mnkr	2006 Mnkr
8.2.2	Anställdas egenavgifter	1	21 358	20 994	19 922	24 407	26 938
	<i>Employees' social contributions</i>	2	25 007	26 147	22 375	29 478	31 314
		3	21 416	22 134	21 199	23 704	26 542
		4	21 680	22 022	21 273	24 432	26 890
		1--4	89 461	91 297	84 769	102 021	111 684
8.2.3	Egenföretagares och icke anställdas soc avg	1	1 648	2 004	1 675	1 841	1 857
	<i>Social contributions by self- and non-employed persons</i>	2	1 646	1 474	1 674	1 841	1 857
		3	1 646	1 475	1 674	1 841	1 858
		4	1 645	1 475	1 677	1 843	1 856
		1--4	6 585	6 428	6 700	7 366	7 428
8.2.4	Tillräknade sociala avgifter	1	3 920	3 969	4 398	4 826	4 670
	<i>Imputed social contributions</i>	2	4 214	4 739	4 400	4 306	4 935
		3	3 942	4 350	4 459	4 923	4 809
		4	3 663	4 707	4 458	4 832	5 082
		1--4	15 739	17 765	17 715	18 887	19 496
8.3	Andra löpande transfereringar	1	7 863	8 272	8 647	9 773	10 561
	<i>Other current transfers</i>	2	7 207	7 483	7 767	9 560	9 700
		3	6 644	7 369	6 987	8 029	8 183
		4	7 483	7 114	7 378	8 273	8 554
		1--4	29 197	30 238	30 779	35 635	36 998
9	Disponibel inkomst	1	300 227	309 545	317 253	321 457	333 941
	<i>Disposable income</i>	2	326 281	336 139	342 493	354 818	367 248
		3	309 695	320 233	327 701	333 143	343 669
		4	306 993	316 749	322 101	332 603	346 323
		1--4	1 243 196	1 282 666	1 309 548	1 342 021	1 391 181
10	Justering för sparande i tjänste- och premiepensioner	1	15 208	16 871	15 706	19 376	22 749
	<i>Adjustment for the change in net equity of households in pension funds reserves</i>	2	17 780	21 295	20 787	22 245	25 818
		3	16 604	18 516	19 388	20 565	24 092
		4	17 769	18 585	19 778	20 980	24 081
		1--4	67 361	75 267	75 659	83 166	96 740
11	Hushållens konsumtionsutgifter	1	284 546	296 986	308 341	314 583	327 841
	<i>Final consumption expenditure of households</i>	2	299 288	308 744	321 145	335 766	347 847
		3	290 771	303 778	313 551	328 772	338 510
		4	316 205	325 948	335 089	349 232	359 666
		1--4	1 190 810	1 235 456	1 278 126	1 328 353	1 373 864
12	Sparande, inkl sparande i tjänstepensioner (9+10-11) *	1	30 889	29 430	24 618	26 250	28 849
	<i>Saving, incl change in pension funds reserves (9+10-11) *</i>	2	44 773	48 690	42 135	41 297	45 219
		3	35 528	34 971	33 538	24 936	29 251
		4	8 557	9 386	6 790	4 351	10 738
		1--4	119 747	122 477	107 081	96 834	114 057
13	Sparkvot (12*100/(9+10))	1--4	9,1	9	7,7	6,8	7,7
	<i>Saving ratio (12*100/(9+10))</i>						

Reala värden, referensår 2000 - *Real values, reference year 2000*

14	Disponibel inkomst **	1	289 246	292 372	296 841	297 742	305 237
	<i>Disposable income **</i>	2	313 521	318 321	319 911	326 848	335 169
		3	299 198	303 728	308 598	309 212	317 050
		4	294 566	299 029	302 874	310 097	320 202
		1--4	1 196 531	1 213 450	1 228 224	1 243 899	1 277 658

1. Uppgifter för 2007 publiceras 6 december 2007, se kvartal, hushållens disponibla inkomster på [www.scb.se](http://www.scb.se).  
*Estimates for 2007 will be published on 6 December 2007, see quarterly, household disposable income at www.scb.se.*

\* Sparande enligt tidigare definition  
*\* Saving according to earlier definition*

	Sparande, exkl i tjänstepensioner	1	15 681	12 559	8 912	6 874	6 100
	<i>Saving, excl change in pension funds reserves</i>	2	26 993	27 395	21 348	19 052	19 401
		3	18 924	16 455	14 150	4 371	5 159
		4	-9 212	-9 199	-12 988	-16 629	-13 343
		1--4	52 386	47 210	31 422	13 668	17 317

\*\* Deflaterad med kvartalsvis implicit prisindex för hushållens konsumtionsutgifter

\*\* *Deflated with the quarterly implicit price index for household consumption expenditure*



**Arbetade timmar fördelade på näringsgrenar, kalenderkorrigerad**  
**Hours worked by kind of activity, calendar adjusted**

 10 000-tals timmar-10 000 hours  
 Årlig utveckling i %-annual change in %

	kv-q	2002		2003		2004		2005		2006		2007	
		10 000	%	10 000	%	10 000	%	10 000	%	10 000	%	10 000	%
90-95 Samhälleliga och personliga tjänster <i>Community, social and personal service</i>	1	4 140	0,9	4 180	1,0	4 189	0,2	4 334	3,5	4 561	5,2	4 608	1,0
	2	4 896	0,6	4 942	0,9	5 180	4,8	5 309	2,5	5 407	1,8	5 588	3,3
	3	3 644	4,2	3 649	0,1	3 693	1,2	3 817	3,4	4 067	6,5	4 119	1,3
	4	3 983	1,2	4 099	2,9	4 041	-1,4	4 164	3,0	4 396	5,6		
Hushållens icke-vinstdrivande organisationer <i>NPISH</i>	1	4 877	3,2	4 766	-2,3	4 974	4,4	4 851	-2,5	4 894	0,9	4 946	1,1
	2	4 477	1,2	4 304	-3,9	4 489	4,3	4 386	-2,3	4 478	2,1	4 505	0,6
	3	3 854	2,9	3 708	-3,8	3 877	4,6	3 788	-2,3	3 835	1,2	3 856	0,5
	4	4 080	1,7	3 908	-4,2	4 081	4,4	4 140	1,4	4 029	-2,7		
Offentliga myndigheter <i>Government</i>	1	52 803	1,6	53 391	1,1	53 925	1,0	53 206	-1,3	53 568	0,7	54 438	1,6
	2	51 439	1,3	51 585	0,3	52 273	1,3	52 073	-0,4	52 543	0,9	53 838	2,5
	3	37 743	1,8	38 071	0,9	37 935	-0,4	37 719	-0,6	38 448	1,9	39 127	1,8
	4	52 261	-1,4	52 395	0,3	51 979	-0,8	52 331	0,7	53 620	2,5		
Stat och socialförsäkring <i>Central government and social security funds</i>	1	9 952	-0,9	10 231	2,8	10 230	0,0	9 940	-2,8	9 938	0,0	9 947	0,1
	2	10 393	2,3	10 516	1,2	10 575	0,6	10 287	-2,7	10 156	-1,3	10 313	1,5
	3	7 705	2,9	7 718	0,2	7 596	-1,6	7 398	-2,6	7 497	1,3	7 492	-0,1
	4	9 799	0,3	9 815	0,2	9 709	-1,1	9 655	-0,6	9 789	1,4		
Kommuner <i>Local authorities</i>	1	42 857	2,2	43 163	0,7	43 700	1,2	43 266	-1,0	43 646	0,9	44 506	2,0
	2	41 007	1,1	41 009	0,0	41 658	1,6	41 781	0,3	42 348	1,4	43 488	2,7
	3	30 062	1,6	30 375	1,0	30 358	-0,1	30 337	-0,1	30 961	2,1	31 642	2,2
	4	42 453	-1,8	42 571	0,3	42 271	-0,7	42 674	1,0	43 826	2,7		

\* Observera att det år 2005 finns mindre fel i branscherna 45 Byggindustri och 55 Hotell och restaurang, vilka marginellt påverkar totalt antal arbetade timmar. Även den procentuella utvecklingen år 2006 påverkas. Rättad tabell publiceras inom kort.

\* Please note that for year 2005 there are minor errors in industries 45 Construction and 55 Hotels and restaurants, which affects total hours worked marginally. The percentage change year 2006 is also affected. Corrected table to be published shortly.



**Försörjningsbalans säsongrensad-GDP: expenditure approach, sesonally adjusted**

	kv-q	Mnkr-million SEK											
		Fasta priser referensår 2000-constant prices reference year 2000				Kvartalsutveckling i %-quarterly change in %							
		2002		2003		2004		2005		2006		2007	
	Mnkr	%	Mnkr	%	Mnkr	%	Mnkr	%	Mnkr	%	Mnkr	%	
Export av varor och tjänster	1	270 570	0,5	270 908	2,4	296 146	4,6	312 243	-1,3	350 810	2,0	372 099	1,2
<i>Export of goods and services</i>	2	267 523	-1,1	275 557	1,7	312 149	5,4	321 538	3,0	352 791	0,6	373 916	0,5
	3	267 442	0,0	281 460	2,1	306 628	-1,8	339 944	5,7	359 987	2,0	375 084	0,3
	4	264 654	-1,0	283 250	0,6	316 448	3,2	343 880	1,2	367 620	2,1		
Export av varor	1	204 015	0,7	207 533	2,0	225 914	4,1	236 754	-1,2	260 803	3,0	272 087	-0,6
<i>Exports of goods</i>	2	202 768	-0,6	211 834	2,1	238 886	5,7	244 664	3,3	262 690	0,7	269 540	-0,9
	3	202 837	0,0	216 882	2,4	233 579	-2,2	254 853	4,2	268 651	2,3	272 281	1,0
	4	203 542	0,3	217 059	0,1	239 669	2,6	253 189	-0,7	273 696	1,9		
Export av tjänster	1	66 223	-0,2	63 487	3,6	70 097	5,5	74 894	-1,0	89 595	-0,2	99 132	5,5
<i>Export of services</i>	2	65 561	-1,0	63 656	0,3	73 240	4,5	77 983	4,1	89 273	-0,4	103 031	3,9
	3	63 976	-2,4	65 057	2,2	73 934	0,9	84 125	7,9	91 094	2,0	102 558	-0,5
	4	61 272	-4,2	66 461	2,2	75 663	2,3	89 796	6,7	93 947	3,1		
Summa användning	1	797 933	1,1	819 246	2,8	844 427	2,2	866 286	-0,9	930 306	1,3	976 844	1,3
<i>Total uses</i>	2	812 006	1,8	812 692	-0,8	857 496	1,5	899 755	3,9	933 219	0,3	977 256	0,0
	3	800 869	-1,4	826 605	1,7	868 619	1,3	908 780	1,0	954 719	2,3	1 000 195	2,3
	4	796 713	-0,5	826 596	0,0	874 083	0,6	918 185	1,0	964 335	1,0		

\* Inhemsk slutlig användning=konsumtionsutgifter+bruttoinvesteringar  
*Gross domestic final consumption=final consumption expenditures+gross capital formation*







**Arbetade timmar fördelade på näringsgrenar, säsongrensad**

**Hours worked by kind of activity, seasonally adjusted**

10 000-tals timmar-10 000 hours  
Kvartalsutveckling i %-quarterly change in %

		2002		2003		2004		2005		2006		2007	
		10 000	%	10 000	%	10 000	%	10 000	%	10 000	%	10 000	%
Totalt antal arbetade timmar Total hours worked	1	178 193	-0,9	176 484	0,2	175 309	-0,1	173 506	-0,4	175 509	0,4	180 870	1,0
	2	178 408	0,1	175 189	-0,7	175 118	-0,1	174 146	0,4	175 899	0,2	182 511	0,9
	3	177 362	-0,6	175 139	0,0	174 814	-0,2	173 988	-0,1	177 778	1,1	183 321	0,4
	4	176 178	-0,7	175 421	0,2	174 190	-0,4	174 738	0,4	179 090	0,7		
Näringslivet Market producers and producers for own final use	1	125 874	-0,8	123 497	-0,2	122 046	-0,2	120 802	-0,3	122 100	0,4	126 531	1,2
	2	125 296	-0,5	122 744	-0,6	121 822	-0,2	120 995	0,2	122 683	0,5	127 965	1,1
	3	124 444	-0,7	122 340	-0,3	121 559	-0,2	121 174	0,1	123 839	0,9	129 224	1,0
	4	123 735	-0,6	122 295	0,0	121 157	-0,3	121 582	0,3	124 979	0,9		
01-45 Varuproducenter Producers of goods	1	53 712	-1,3	52 247	-0,9	50 881	-0,4	50 080	-0,9	49 964	0,0	51 571	1,7
	2	53 645	-0,1	51 749	-1,0	50 531	-0,7	50 099	0,0	50 067	0,2	51 998	0,8
	3	52 939	-1,3	51 201	-1,1	50 848	0,6	49 873	-0,5	50 834	1,5	51 725	-0,5
	4	52 701	-0,4	51 060	-0,3	50 520	-0,6	49 981	0,2	50 724	-0,2		
01-05 Jordbruk, skogsbruk, fiske Agriculture, forestry, fishing	1	6 524	-1,5	6 086	-3,4	6 000	4,0	5 687	-1,9	5 427	-1,3	5 517	3,2
	2	6 496	-0,4	6 003	-1,4	5 850	-2,5	5 536	-2,7	5 382	-0,8	5 573	1,0
	3	6 305	-2,9	5 905	-1,6	5 806	-0,8	5 497	-0,7	5 362	-0,4	5 591	0,3
	4	6 298	-0,1	5 769	-2,3	5 798	-0,1	5 501	0,1	5 347	-0,3		
10-14 Mineralutvinningsindustri Mining and quarrying	1	366	2,5	389	1,6	378	-0,5	375	0,3	389	0,8	411	1,5
	2	365	-0,3	395	1,5	373	-1,3	375	0,0	398	2,3	417	1,5
	3	368	0,8	391	-1,0	378	1,3	376	0,3	396	-0,5	423	1,4
	4	383	4,1	380	-2,8	374	-1,1	386	2,7	405	2,3		
15-37 Tillverkningsindustri Manufacturing	1	34 413	-1,2	33 708	-0,1	32 391	-1,3	31 570	-1,8	31 141	-0,5	31 779	1,1
	2	34 202	-0,6	33 375	-1,0	32 316	-0,2	31 688	0,4	31 037	-0,3	31 808	0,1
	3	33 892	-0,9	32 729	-1,9	32 332	0,0	31 343	-1,1	31 476	1,4	31 838	0,1
	4	33 728	-0,5	32 804	0,2	32 155	-0,5	31 298	-0,1	31 419	-0,2		
40-41 El, gas, värme, vatten Electricity, gas, water	1	1 202	-4,6	1 319	6,5	1 358	0,1	1 400	-4,6	1 381	1,0	1 378	4,2
	2	1 260	4,8	1 318	-0,1	1 390	2,4	1 416	1,1	1 345	-2,6	1 381	0,2
	3	1 264	0,3	1 365	3,6	1 397	0,5	1 369	-3,3	1 361	1,2	1 393	0,9
	4	1 239	-2,0	1 357	-0,6	1 468	5,1	1 368	-0,1	1 323	-2,8		
45 Byggindustri* Construction*	1	11 236	-0,8	10 751	-2,8	10 708	0,1	10 971	1,6	11 665	1,2	12 479	2,0
	2	11 291	0,5	10 730	-0,2	10 684	-0,2	11 228	2,3	11 789	1,1	12 595	0,9
	3	11 102	-1,7	10 689	-0,4	10 879	1,8	11 224	0,0	12 140	3,0	12 536	-0,5
	4	11 064	-0,3	10 700	0,1	10 800	-0,7	11 522	2,7	12 232	0,8		
50-95 Tjänsteproducenter Producers of services	1	71 943	-0,9	71 405	0,6	71 055	-0,3	70 538	-0,2	72 201	0,7	75 178	1,4
	2	71 933	0,0	70 881	-0,7	71 117	0,1	70 976	0,6	72 498	0,4	76 172	1,3
	3	71 414	-0,7	70 989	0,2	70 832	-0,4	71 351	0,5	73 295	1,1	76 989	1,1
	4	71 003	-0,6	71 290	0,4	70 693	-0,2	71 664	0,4	74 152	1,2		
50-52 Parti- och detaljhandel Wholesale and retail trade	1	22 361	-0,2	22 351	2,4	22 093	-1,8	22 038	-0,3	22 565	0,2	23 253	0,5
	2	22 372	0,0	22 225	-0,6	22 128	0,2	22 361	1,5	22 518	-0,2	23 587	1,4
	3	22 010	-1,6	22 256	0,1	22 114	-0,1	22 515	0,7	22 760	1,1	23 747	0,7
	4	21 833	-0,8	22 495	1,1	22 113	0,0	22 511	0,0	23 136	1,7		
55 Hotell och restaurang* Hotels and restaurants*	1	4 755	-0,8	4 844	1,5	4 850	-0,4	4 832	-0,3	4 881	-0,2	5 106	2,2
	2	4 785	0,6	4 812	-0,7	4 847	-0,1	4 895	1,3	4 863	-0,4	5 197	1,8
	3	4 786	0,0	4 822	0,2	4 855	0,2	4 867	-0,6	4 945	1,7	5 258	1,2
	4	4 771	-0,3	4 870	1,0	4 845	-0,2	4 891	0,5	4 996	1,0		
60-64 Transport och kommunikation Transport and communication	1	11 739	-0,9	11 586	-0,1	11 278	-0,8	11 067	-0,7	11 152	0,7	11 303	0,4
	2	11 825	0,7	11 413	-1,5	11 243	-0,3	11 158	0,8	11 109	-0,4	11 313	0,1
	3	11 645	-1,5	11 367	-0,4	11 189	-0,5	11 123	-0,3	11 191	0,7	11 307	-0,1
	4	11 594	-0,4	11 373	0,1	11 146	-0,4	11 071	-0,5	11 262	0,6		
65-67 Kreditinstitut och för- säkringsbolag Financial intermediation	1	3 639	-1,2	3 439	-6,4	3 451	0,3	3 427	-0,5	3 455	0,7	3 594	1,1
	2	3 683	1,2	3 415	-0,7	3 450	0,0	3 425	-0,1	3 499	1,3	3 601	0,2
	3	3 686	0,1	3 445	0,9	3 435	-0,4	3 448	0,7	3 507	0,2	3 631	0,8
	4	3 674	-0,3	3 439	-0,2	3 443	0,2	3 430	-0,5	3 556	1,4		
70-74 Fastigheter, företags- tjänster Real estate, business activities	1	19 902	-3,1	19 388	1,0	19 405	0,7	19 013	-1,6	19 773	1,0	21 047	2,5
	2	19 781	-0,6	19 105	-1,5	19 494	0,5	19 206	1,0	19 910	0,7	21 418	1,8
	3	19 439	-1,7	19 162	0,3	19 355	-0,7	19 360	0,8	20 238	1,6	21 725	1,4
	4	19 189	-1,3	19 267	0,5	19 329	-0,1	19 570	1,1	20 539	1,5		
80-85 Utbildning, hälso- och sjukvård, omsorg Education, health and social work	1	5 369	3,5	5 619	-0,1	5 635	-0,2	5 656	0,0	5 900	1,9	6 225	1,5
	2	5 533	3,1	5 576	-0,8	5 669	0,6	5 704	0,8	5 954	0,9	6 333	1,7
	3	5 606	1,3	5 609	0,6	5 653	-0,3	5 729	0,4	6 044	1,5	6 432	1,6
	4	5 626	0,4	5 647	0,7	5 656	0,1	5 792	1,1	6 130	1,4		

**Arbetade timmar fördelade på näringsgrenar, säsongrensad**  
**Hours worked by kind of activity, seasonally adjusted**

 10 000-tals timmar-10 000 hours  
 Kvartalsutveckling i %-quarterly change in %

		2002		2003		2004		2005		2006		2007	
		10 000	%	10 000	%	10 000	%	10 000	%	10 000	%	10 000	%
90-95 Samhälleliga och personliga tjänster <i>Community, social and personal service</i>	1	4 121	0,3	4 183	0,8	4 214	-1,0	4 330	1,3	4 542	2,3	4 633	-0,3
	2	4 136	0,4	4 162	-0,5	4 278	1,5	4 384	1,2	4 534	-0,2	4 681	1,0
	3	4 186	1,2	4 197	0,8	4 264	-0,3	4 395	0,3	4 630	2,1	4 685	0,1
	4	4 151	-0,8	4 257	1,4	4 276	0,3	4 441	1,0	4 647	0,4		
Hushållens icke-vinstdrivande organisationer <i>NPISH</i>	1	4 307	-0,1	4 188	-3,9	4 387	5,0	4 264	-1,8	4 305	-2,0	4 354	1,6
	2	4 306	0,0	4 145	-1,0	4 335	-1,2	4 239	-0,6	4 328	0,5	4 352	0,0
	3	4 306	0,0	4 173	0,7	4 348	0,3	4 265	0,6	4 316	-0,3	4 338	-0,3
	4	4 360	1,3	4 180	0,2	4 342	-0,1	4 395	3,0	4 287	-0,7		
Offentliga myndigheter <i>Government</i>	1	48 231	-1,5	48 618	0,2	49 014	0,3	48 529	-0,1	48 973	0,5	49 948	0,3
	2	48 397	0,3	48 600	0,0	48 944	-0,1	48 605	0,2	49 120	0,3	50 235	0,6
	3	48 499	0,2	48 858	0,5	48 780	-0,3	48 569	-0,1	49 483	0,7	50 366	0,3
	4	48 538	0,1	48 889	0,1	48 597	-0,4	48 743	0,4	49 779	0,6		
Stat och socialförsäkring <i>Central government and social security funds</i>	1	9 373	0,2	9 543	0,3	9 551	0,0	9 323	-0,6	9 279	0,2	9 352	0,0
	2	9 442	0,7	9 551	0,1	9 527	-0,3	9 286	-0,4	9 279	0,0	9 364	0,1
	3	9 502	0,6	9 550	0,0	9 461	-0,7	9 252	-0,4	9 324	0,5	9 355	-0,1
	4	9 514	0,1	9 551	0,0	9 382	-0,8	9 263	0,1	9 350	0,3		
Kommuner <i>Local authorities</i>	1	38 984	-0,4	39 103	0,6	39 465	0,4	39 212	0,0	39 697	0,5	40 596	0,4
	2	39 046	0,2	39 022	-0,2	39 398	-0,2	39 339	0,3	39 848	0,4	40 859	0,6
	3	39 076	0,1	39 316	0,8	39 326	-0,2	39 325	0,0	40 138	0,7	40 971	0,3
	4	38 886	-0,5	39 314	0,0	39 207	-0,3	39 486	0,4	40 449	0,8		

\* Observera att det år 2005 finns mindre fel i branscherna 45 Byggindustri och 55 Hotell och restaurang, vilka marginellt påverkar totalt antal arbetade timmar. Även den procentuella utvecklingen år 2006 påverkas. Rättad tabell publiceras inom kort.

\* Please note that for year 2005 there are minor errors in industries 45 Construction and 55 Hotels and restaurants, which affects total hours worked marginally. The percentage change year 2006 is also affected. Corrected table to be published shortly.

## Kommentarer till beräkningarna kvartal 2, 2007

### Avstämning tredje kvartalet 2007

Vid nationalräkenskapernas (NR) beräkningar av tredje kvartalet 2007 gav det statistiska underlaget i utgångsläget en högre utveckling från produktionssidan, + 3,1 procent, än från användningssidan som gav + 0,9 procent. I fasta priser var produktionen 14,5 mdkr högre än användningen i ekonomin och i löpande priser 11,7 mdkr.

Utvecklingstalen för försörjningsbalansens olika delkomponenter mellan den första sammanställningen i nationalräkenskapernas databas och det nu redovisade resultatet framgår av tabell 1. Den första versionen innehåller beräkningar baserade på det primära underlaget samt justeringar för definitionsskillnader mellan NR och primärmaterialet. I detta läge har även eventuella fel korrigerats och eventuella kompletteringar från primärkällorna förts in. Det som kvarstår som skillnad och som redovisas i tabellen är de avstämningskorrigeringar som har gjorts för att få beräkningarna från produktions- respektive användningssidan att visa samma BNP.

**Tabell 1 Avstämning tredje kvartalet 2007, faktisk volymutveckling, samt mdkr i fasta och löpande priser**

	Första version	Publicerad version	Förändring i volymutv.	Korr mdkr Fp t-1	Korr mdkr Lp
Hushållens konsumtionsutgifter	3,3	3,5	0,2	0,9	1,0
Offentliga konsumtionsutgifter	0,0	0,0			
Fast bruttoinvestering	7,3	7,3			
Lager (effekt på BNP-förändring)	0,8	1,1	0,3	2,0	2,5
Export varor	2,7	3,2	0,5	1,2	1,3
Export tjänster	7,6	10,5	2,9	2,8	0,8
Import varor	11,6	9,9	-1,7	-3,7	-2,8
Import tjänster	9,8	9,2	-0,6	-0,5	-0,5
BNP från användningssidan	0,9	2,5	1,6	11,1	8,8
Förädlingsvärde industri	1,9	1,1	-0,8	-1,0	-0,5
Förädlingsvärde övr. varuprod.	5,6	4,4	-1,2	-0,6	-0,6
Förädlingsvärde tjänsteprod.	4,2	3,6	-0,6	-1,8	-1,9
Förädlingsvärde off. myndigheter	1,6	1,6			
BNP från produktionssidan	3,1	2,5	-0,6	-3,4	-2,9

I avstämningsarna gjordes en rad neddragningar av produktionen. Justeringarna gjordes på bred front i både varu- och tjänsteproduktionen och då särskilt el och optik, transportmedel samt samhälls- och personliga tjänster. Totalt drogs produktionen ned 3,4 mdkr i fasta priser och 2,9 mdkr i löpande priser.

Utöver de justeringar som gjordes under avstämningsarbetet, så kvarstod den bedömning av handelns lager som i september gjordes vid beräkningarna av andra kvartalet. Detta påverkar utvecklingen av lagerbidraget tredje kvartalet.

### Allmänt om revideringar av de kvartalsvisa Nationalräkenskaperna

Revideringspolicyn för NR:s kvartalsvisa BNP-beräkningar är att alla kvartal innevarande år kan revideras i samband med en beräkningsomgång. Vid beräkning av första kvartalet kan även det föregående årets kvartal revideras.

Kvartalsräkenskaperna revideras också i samband med att en definitiv årsberäkning genomförs för år t-2. De uppgifter som tidigare fastställts i en kvartalsberäkning anpassas då till de nya

årsnivåerna så att summan av de fyra kvartalen överensstämmer med årsnivåerna. Anpassningen till årsberäkningarna genomförs mellan kvartalspubliceringarna i september och november. Efterföljande kvartal, det vill säga kvartalen för året t-1 och innevarande år t, beräknas utifrån de nya anpassade nivåerna för året t-2 och de förändringstal som fastställts vid tidigare kvartalsberäkningar.

I Diagram 1 visas hur BNP-utvecklingen i faktiska tal reviderats från första gången kvartalet beräknades till senaste beräkningstillfället för respektive kvartal. Som framgår av diagrammet sker vanligtvis en upprevidering av BNP. För perioden 2001–2004 finns definitiva årsberäkningar. Revideringarna för denna period beror då på att korttidsstatistik ersatts med mer definitiv årsstatistik för de flesta delar av beräkningarna. Även för 2005 har mer definitiv årsstatistik införts för vissa delar av beräkningarna. Det gäller i första hand primärkommunal och landstingskommunal konsumtion. Kvartalen 2006 och 2007 bygger i sin helhet på korttidsstatistik och revideringarna är i första hand en följd av de revideringar som sker i korttidsstatistiken mellan NR:s beräkningstillfällen.

### Diagram 1 Revideringar av BNP-utveckling, faktiska tal, från första ordinarie beräkningstillfälle till senaste beräkning av respektive kvartal.

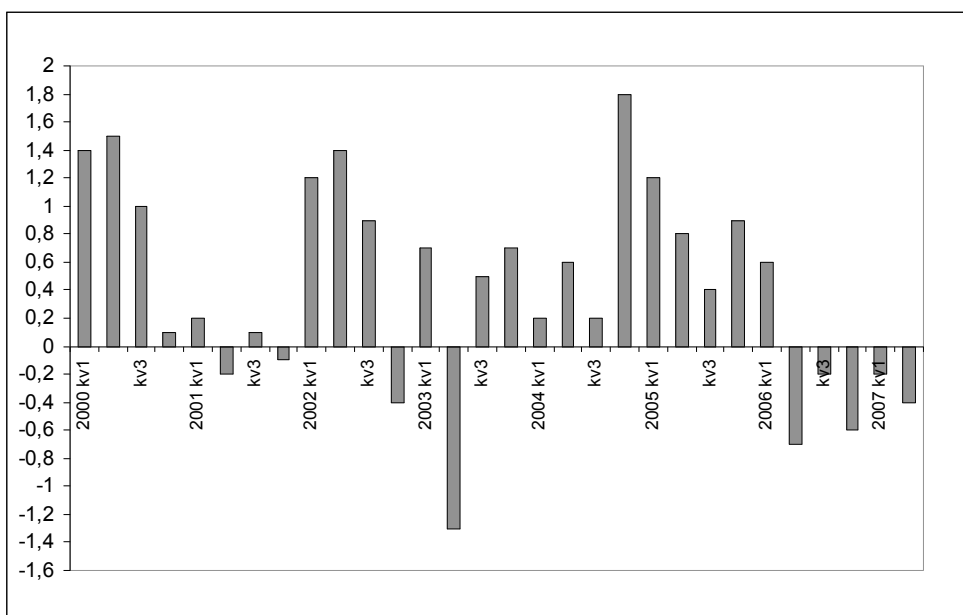

### Revideringar i statistikunderlagen

Även om det finns en generell policy för hur de kvartalsvisa räkenskaperna revideras så skiljer sig revideringsförfarandet i olika delar av systemet åt, beroende på skillnader i revideringsförfaranden i statistikunderlagen. Nedan beskrivs i korthet hur de viktigaste underlagen för beräkningarna revideras.

### Hushållens konsumtionsutgifter

Beräkningarna av hushållens konsumtionsutgifter bygger på ett flertal källor där de mest betydande är *Omsättningsstatistiken* och momsutgifter. *Omsättningsstatistiken* reviderar tidigare perioder under året om större rättningar eller kompletteringar kommer in från företagen.

Vid första tillfället när ett kvartal beräknas i NR saknas vanligtvis tredje månaden i kvartalet från momsregistret. Tredje månad i kvartalet kan inkluderas vid följande beräkning vilket ger upphov till revideringar.

## Offentlig konsumtion

*Kvartalsenkät för kommuner* är underlag till beräkningarna för primärkommunal konsumtion och produktion. Här har kommunerna möjlighet att revidera tidigare kvartal innevarande år. Det innebär att kommunal konsumtion och produktion kan revideras mellan de olika beräkningstillfällena i NR.

Vanligtvis är revideringarna större i samband med fjärde kvartalets beräkningar när kommunerna har kunnat lämna uppgifter från sina årsbokslut.

*Kvartalsenkät för landstingskommuner* utgör underlag för beräkningarna av landstingskommunal konsumtion. I samband med att uppgifter för kvartal 4 lämnas har Landstingen möjlighet att revidera tidigare lämnade uppgifter för kvartal 1-3. Vid övriga tillfällen sker inga revideringar.

## Myndigheternas redovisning, ESV

Beräkningarna av statlig konsumtion bygger på Ekonomistyrningsverkets sammanställning av myndigheternas redovisning. Revideringar som kommer in från myndigheterna förs in i underlaget löpande.

## Fasta bruttoinvesteringar

*Beräkningarna av de fasta bruttoinvesteringarna bygger på ett flertal källor där den mest betydelsefulla undersökningen är Näringslivets investeringar.*

Enkäten genomförs vid tre tillfällen per år, februari, maj och oktober. Vid varje tillfälle hämtas information in som avser hela undersökningsperioden, dvs 1:a – 4:e kvartalen innevarande år och en helårsuppgift för innevarande år. Andra kvartalets utfall redovisas tillsammans med tredje kvartalet, innan dess finns en prognos för andra kvartalet. Revideringar införs vid behov.

En annan viktig källa i investeringsberäkningarna är undersökningen *Nybyggnad av bostäder* som utgör underlag för beräkningar av bostadsinvesteringar. Eftersläpning i rapporteringen samt ändringar i byggprojekten förekommer ofta och leder till relativt stora revideringar i statistiken 2–3 kvartal bakåt i tiden.

## Lager

Beräkningarna av lager bygger på ett flertal källor där industrins lager och handels lager är de mest betydande. I statistiken för industrins lager revideras det föregående kvartalets uppgifter när ett nytt kvartal publiceras och i statistiken för handels lager revideras uppgifter för innevarande år vid ny publicering.

## Export och import

Export och import av varor och tjänster bygger i allt väsentligt på statistiken för *Utrikeshandel med varor* och Riksbankens uppgifter om utrikeshandel med tjänster.

Utrikeshandeln med varor reviderar alltid de föregående sex månaderna och längre tillbaks i tiden om större behov uppkommer. Utrikeshandeln med tjänster revideras när nya uppgifter kommer in från företagen. Här finns ingen begränsning bakåt i tiden.

## Industriproduktion

Beräkningarna av industriproduktionen bygger på uppgifter från *Industriproduktionsindex*. I industriproduktionsindex revideras vid en publicering alltid de föregående sex månaderna och längre tillbaks i tiden om större behov uppkommer.

## Tjänstebranschens produktion

*Omsättningsstatistiken* utgör det huvudsakliga underlaget för beräkningarna av tjänstebranschens produktion. I *Omsättningsstatistiken* revideras tidigare perioder under året när rättningar eller kompletteringar som bedöms vara betydande för någon bransch inkommer från företagen.

## Revideringar vid beräkningar i november 2007

Innan beräkningarna av tredje kvartalet genomfördes har en översyn gjorts av flertalet beräkningsområden i nationalräkenskaperna. Detta betyder att samtliga tidigare kvartal tillbaka till och med år 1993 har reviderats. På flera områden har nationalräkenskaperna helt nya nivåer och således uttrycker texten nedan revideringarna som förändring av volymutvecklingstalen, istället för förändring av volymen i sig.

I tabell 2 redovisas de revideringar som skett mellan de olika beräkningstillfällena för kvartal 1 och kvartal 2 2007. Tabellen visar hur användningssidans komponenter bidragit till BNP-utvecklingen vid de olika beräkningstillfällena.

Tabell 2 **BNP-bidrag 2007 vid olika beräkningstidpunkter, faktiska tal**

	Hushållens konsumtions- utgifter	Offentliga konsumtions- utgifter	Fasta brutto- investeringar	Lager	Exportnetto	BNP
<b>2007 Kv1</b>						
maj	1,2	0,4	2,1	1,1	-1,7	3,0
sept	1,1	0,4	1,9	1,0	-1,4	3,0
nov	1,3	0,3	1,6	1,2	-1,7	2,8
<b>2007 Kv 2</b>						
snabb aug	1,1	0,5	1,7	0,5	-0,3	3,5
sept	1,3	0,5	1,8	0,2	-0,4	3,4
nov	1,3	0,1	1,7	0,5	-0,6	3,0

## Revideringar av första kvartalet vid publiceringen i november jämfört med publiceringen i september

Totalt sett nedreviderades BNP-utvecklingen för första kvartalet med 0,2 procentenheter vid beräkningen i november. I försörjningsbalansens delar var det framförallt exportnettot och fasta bruttoinvesteringar som reviderades, båda sänktes jämfört med publiceringen i september.

### Hushållens konsumtionsutgifter

Jämfört med september-beräkningen så reviderades hushållens konsumtionsutgifter på flera områden. Större revidering skedde för ändamålet livsmedel, som ökade efter ny bedömning av statistikunderlaget. Sammantaget höjdes hushållskonsumtionens utveckling med 0,4 procentenheter.

### **Offentliga konsumtionsutgifter**

Beräkningarna görs från och med novemberberäkningen delvis på ett helt nytt sätt i fasta priser. I stället för kostnadsmetoden används volymindikatorer för att beräkna stora delar av den offentliga konsumtionen. Den nya metoden har inneburit att utvecklingen sänkts. För de delar som fortfarande beräknas enligt kostnadsmetoden har nya statistikuppgifter inkommit som också sänkt konsumtionsutvecklingen. Sammantaget ledde förändringarna till att utvecklingen av de offentliga konsumtionsutgifterna reviderades ned med 0,4 procentenheter.

### **Fasta bruttoinvesteringarna**

Utvecklingen av fasta bruttoinvesteringar reviderades sammanlagt ned 1,4 procentenheter. Sedan beräkningen i september hade revideringar skett i statistikunderlagen för bland annat tillverkningsindustrin. Nedrevideringen innebar att bidraget till BNP sänktes 0,3 procentenheter från 1,9 till 1,6 procentenheter.

### **Lager**

Jämfört med september-beräkningen har statistiken för handelns lager reviderats upp vilket inneburit att lagerbidraget blev 0,2 procentenheter högre.

### **Exportnettot**

Bidraget från exportnettot sänktes jämfört med publiceringen i september, från -1,4 procentenheter till -1,7 procentenheter. Utvecklingstalen för exporten av varor har dragits ned medan de för varuimporten höjts, vilket delvis sammanhänger med att en fakturavärdesansats introducerats i den genomgripande översynen av nationalräkenskaperna. Utrikeshandelsstatistikens uppgifter har också reviderats.

### **Produktionssidan**

Industriproduktionsindex reviderades endast marginellt jämfört med beräkningen i september. Vid beräkningen i september korrigerades utvecklingen av varuproduktionen ned 0,6 procentenheter i avstämningarna. I novemberberäkningen korrigerades utvecklingen istället ned 1,4 procentenheter. Sammantaget nedreviderades varuproduktionens utveckling med 0,4 procentenheter.

Tjänsteproduktionens utveckling har reviderats upp med 0,4 procentenheter jämfört med september-beräkningen, främst på grund av att vissa avstämningskorrigeringar från tidigare beräkningsomgång tagits bort.

Revideringar av andra kvartalet vid publiceringen i november jämfört med publiceringen i september Totalt sett nedreviderades BNP-utvecklingen för första kvartalet med 0,4 procentenheter vid beräkningen i november. Detta kvartal var det av försörjningsbalansens delar främst offentliga konsumtionsutgifter och lager som reviderades. Båda sänktes jämfört med publiceringen i september.

### **Hushållens konsumtionsutgifter**

Jämfört med september-beräkningen så reviderades hushållens konsumtionsutgifter endast marginellt, utvecklingen höjdes med 0,1 procentenhet. Sammantaget var hushållskonsumtionens bidrag till BNP oförändrat.

### **Offentlig konsumtionsutgifter**

En nedrevidering har skett även för andra kvartalet, främst på grund av nya metoder för fastprisberäkning. Sammantaget sänktes utvecklingen av de offentliga konsumtionsutgifterna med 1,4 procentenheter, vilket medförde ett bidrag till BNP som var 0,4 procentenheter lägre än vid septemberberäkningen.

### **Fasta bruttoinvesteringarna**

Utvecklingen av fasta bruttoinvesteringar reviderades ned 0,7 procentenheter. Sedan beräkningen i september hade revideringar skett i statistikunderlagen för tillverkningsindustrin och el-, gas- och värmeverk.

### Lager

Jämfört med septemberberäkningen hade statistiken för lager av färdigvaror och produkter i arbete reviderats upp och dess bidrag var 0,1 procentenheter högre. Totalt sett reviderades lagrens bidrag till BNP upp med 0,2 procentenheter.

### Exportnettot

Bidraget från exportnettot sänktes jämfört med publiceringen i september, från - 0,4 procentenheter till - 0,6 procentenheter. Även detta kvartal gäller att utvecklingstalen för exporten av varor har dragits ned medan de för varuimporten höjts efter metodförändring, samtidigt som Utrikeshandelsstatistikens uppgifter också har reviderats.

### Produktionssidan

Industriproduktionsindex reviderades endast marginellt jämfört med beräkningen i september. För byggindustri hade statistikunderlaget dock reviderats väsentligt. Sammantaget nedreviderades varuproduktionens utveckling med 0,6 procentenheter.

Tjänsteproduktionens utveckling har reviderats upp med 0,2 procentenheter jämfört med september-beräkningen.

### Tidsserie BNP-revideringar

I tabell 3 redovisas BNP utvecklingen vid respektive beräkningstillfälle då en ny beräkning har gjorts för de olika kvartalen har beräknats.

Tabell 3 **Publicerad faktisk volymutveckling för BNP för perioden kvartal 1 2000- kvartal 3 2007, vid olika beräkningstillfällen**

År	Beräknings- tidpunkt	Kvartal 1	Kvartal 2	Kvartal 3	Kvartal 4
2000	jun-00	3,9			
	aug-00	3,9	3,9		
	sep-00	4,0	3,9		
	dec-00	3,8	4,1	3,7	
	mar-01	4,2	4,1	3,7	2,3
	dec-01	4,1	4,3	3,9	2,4
	dec-02	4,3	5,0	4,9	3,3
	dec-03	4,9	5,3	4,6	2,7
	dec-04	4,8	5,5	4,5	2,6
	dec-05	4,7	5,4	4,6	2,7
	nov-07	5,3	5,4	4,7	2,4
2001	jun-01	2,2			
	aug-01	2,2	1,4		
	sep-01	2,3	1,0		
	dec-01	2,3	1,1	0,4	
	mar-02	2,7	1,0	0,4	0,7
	dec-02	2,7	0,6	-0,4	0,5
	mar-03	3,0	0,9	-0,1	0,8
	dec-03	2,4	0,8	0,1	0,4
	dec-04	2,5	0,9	-0,1	0,8
	dec-05	2,5	0,5	0,3	1,0
	mar-06	2,6	0,9	0,0	0,8
nov-07	2,4	0,8	0,5	0,6	



<b>2002</b>	jun-02	0,4			
	aug-02	0,4	2,6		
	sep-02	0,3	2,7		
	dec-02	0,5	2,8	2,3	
	mar-03	0,8	3,1	2,4	1,3
	dec-03	1,0	3,1	2,2	1,4
	mar-04	1,1	3,4	2,5	1,4
	dec-04	1,2	3,3	2,4	1,1
	dec-05	1,4	3,6	2,2	0,8
	mar-06	1,3	3,4	2,4	1,0
	dec-06	1,1	3,3	2,6	1,1
	nov-07	1,6	4,1	3,2	0,9
<b>2003</b>	jun-03	2,2			
	aug-03	2,2	0,9		
	sep-03	1,9	0,7		
	dec-03	1,9	0,5	2,0	
	mar-04	1,8	0,6	1,7	2,3
	juni-04	1,8	0,6	1,7	2,2
	dec-04	1,6	0,6	1,8	1,9
	dec-05	1,9	0,8	2,0	2,1
	mar-06	1,8	0,8	2,1	2,1
	dec-06	1,9	0,7	2,1	2,2
	nov-07	2,9	-0,6	2,5	3,0
	<b>2004</b>	jun-04	3,1		
aug-04		3,1	3,8		
sep-04		3,3	4,0		
dec-04		3,1	4,0	3,9	
mar-05		3,4	4,0	3,7	2,8
jun-05		3,5	4,0	3,8	3,1
dec-05		3,8	4,0	3,7	3,5
mar-06		3,7	4,0	3,7	3,5
dec-06		4,1	4,5	3,9	3,9
nov-07		3,3	4,6	4,1	4,6
<b>2005</b>	jun-05	0,4			
	aug-05	0,6	3,2		
	sep-05	0,8	3,3		
	dec-05	0,9	3,2	3,4	
	mar-06	1,1	3,3	3,5	2,9
	jun-06	1,1	3,3	3,5	2,9
	dec-06	1,4	3,6	3,9	2,8
	nov-07	1,6	4,1	3,8	3,8
<b>2006</b>	jun-06	5,6			
	aug-06	5,6	3,7		
	sep-06	5,5	3,5		
	dec-06	5,9	3,7	4,1	
	mar-07	5,9	3,8	3,8	4,2
	maj-07	5,7	3,7	3,6	3,8
	nov-07	6,2	2,8	3,9	3,6
<b>2007</b>	maj-07	3,0			
	aug-07	3,0	3,5		
	sep-07	3,0	3,4		
	nov-07	2,8	3,0	2,5	

1(5)

## Pressinformation från SCB

2007-11-29 kl. 09:30

### Nationalräkenskaper 3kv, 2007: Sveriges BNP ökade med 2,5 procent tredje kvartalet

Sveriges bruttonationalprodukt (BNP) ökade tredje kvartalet 2007 med 2,5 procent, kalenderkorrigerad, jämfört med motsvarande kvartal 2006. Hushållens konsumtionsutgifter ökade kraftigt och de fasta bruttoinvesteringarna utvecklades fortsatt starkt trots en viss dämpning. Utrikeshandeln med varor höll tillbaka BNP-tillväxten även detta kvartal. Jämfört med andra kvartalet 2007 ökade BNP med 0,6 procent, säsongrensad.

*Procenttalen avser, om inget annat anges, volymförändringar i förhållande till motsvarande period förra året. För användningssidan används faktiska tal, eftersom ingen kalenderkorrigering görs. För BNP, produktionssidan och arbetskraftsinsatsen används kalenderkorrigerade värden.*

**Hushållens konsumtionsutgifter** ökade 3,5 procent, vilket är den starkaste utvecklingen sedan fjärde kvartalet 2002. De flesta varu- och tjänstegrupper ökade men störst bidrag gav konsumtion av varor och tjänster för kultur och underhållning, exempelvis hemelektronik. Minskade utgifter för tobak drog ner hushållens konsumtion.

**Offentliga konsumtionsutgifter** var oförändrade jämfört med motsvarande period 2006. Statens konsumtionsutgifter minskade 2,9 procent, men vägdes upp av kommuner och landsting som ökade 1,1 procent. Det var framför allt landstingens konsumtionsutgifter som ökade.

**De fasta bruttoinvesteringarna** ökade 7,3 procent. Investeringar i maskiner, övriga byggnader och anläggningar samt programvaror bidrog mest till utvecklingen. Investeringar i nya bostäder som tidigare utvecklats kraftigt har nu dämpats. Näringslivets investeringar ökade 7,4 procent och de offentliga myndigheternas investeringar ökade 6,7 procent.

**Lagerinvesteringarna** bidrog med 1,1 procentenheter till BNP-utvecklingen. Lageruppbyggnaden var störst inom tillverkningsindustrin, men även handelns lager ökade.

**Exporten** ökade 5,2 procent och **importen** ökade 9,7 procent. På exportsidan var det varuexporten som höll tillbaka utvecklingen medan tjänsteexporten fortsatte att utvecklas starkt. På importsidan ökade både handeln med varor och tjänster kraftigt. Utrikeshandelns effekt på BNP-tillväxten var liksom tidigare under året negativ och uppgick till -1,6 procentenheter.

**Produktionen** i näringslivet ökade 3,0 procent. Varuproduktionen ökade 2,1 procent och tjänsteproduktionen ökade 3,6 procent. Bland varuproducenterna var det verkstadsindustrin, byggindustrin och industrin för el, gas och värme som gav de största bidragen till tillväxten. Den totala varuproduktionen hölls tillbaka av kemisk industri som visade en fortsatt negativ utveckling. Av de tjänsteproducerande branscherna var det parti- och

2(5)

**Pressinformation från SCB**

2007-11-29

detaljhandeln samt transporter och kommunikationer som bidrog mest till uppgången. Offentliga myndigheters produktion steg 1,6 procent.

**Antalet arbetade timmar** ökade 3,0 procent och **antalet sysselsatta** ökade 2,0 procent. Medelarbetstiden fortsatte därmed att stiga. I näringslivet ökade antalet arbetade timmar 3,6 procent vilket innebar en fortsatt negativ utveckling av näringslivets arbetsproduktivitet.

## Revideringar

Jämfört med publiceringen av andra kvartalet den 18 september 2007 har BNP-utvecklingen i faktiska tal reviderats ned 0,2 procentenheter första kvartalet och 0,4 procentenheter andra kvartalet 2007. Revideringarna beror på lägre fasta bruttoinvesteringar och ett sänkt exportnetto, men för andra kvartalet främst på att de offentliga konsumtionsutgifterna sänkts till följd av metodbyte. Kalenderkorrigerat har BNP-utvecklingen reviderats ned 0,2 procentenheter kvartal 1 och 0,4 procentenheter kvartal 2.

För helåret 2006 har BNP-tillväxten i såväl faktiska tal som kalenderkorrigerad reviderats ned 0,1 procentenheter.

En omfattande revidering av nationalräkenskaperna från år 1993 har genomförts och BNP i fasta priser för perioden 1980-1992 har räknats om på aggregerad nivå. Nya tidsserier och mer information om revideringarna finns tillgängliga på SCB:s webbplats [www.scb.se/nr0102](http://www.scb.se/nr0102).

## Ny metod för att beräkna fasta priser inom offentlig sektor

Beräkning av fasta priser inom den del av offentlig produktion som vänder sig till individer har från och med 2002 gjorts med en ny metod. Den verksamhet som omfattas av förändringen är exempelvis kulturell verksamhet, utbildning samt äldre- och barnomsorg. Från och med 2003 fastprisberäknas även hälso- och sjukvård med den nya metoden. Förändringen är en anpassning till de internationella krav som ställs på nationalräkenskaperna. Den nya metoden innebär att produktionen nu beräknas med hjälp av exempelvis antalet elevtimmar och sjukvårdsbehandlingar. Tidigare baserades beräkningarna till stor del på antalet arbetade timmar inom respektive verksamhet.

## Nya metoder för beräkning av export och import

En ny värderingsmetod har införts för beräkningar av utrikeshandeln. Internationella riktlinjer kräver att frakttjänster särskiljs från varans värde. Dessa uppgifter är dock svåra att mäta. I nationalräkenskaperna används därför de uppgifter som företagen lämnar om det fakturerade värdet. Detta ger en mer konsekvent värdering av förhållandet mellan export- och produktionsuppgifter.

Statistiken för betalningsbalansen har ett nytt urval och en ny insamlingsmetod från och med 2003, vilket resulterat i nya nivåer avseende tjänstehandel med utlandet. Dessa förändringar är nu införda i nationalräkenskaperna

3(5)

**Pressinformation från SCB**  
2007-11-29

**Tabell 1 Kalenderkorrigerad BNP från produktionssidan, volymförändring (procent)**  
**GDP production approach adjusted for differences in working days, percentage change**

*Kalenderkorrigerad BNP innebär att det faktiska värdet är korrigerat för effekten av olika antal arbetsdagar inom kvartalen. Utvecklingen är en jämförelse med motsvarande kvartal föregående år.*

	2006				2007		
	Kv 1	Kv 2	Kv 3	Kv 4	Kv 1	Kv 2	Kv 3
<b>BNP till marknadspris</b>	4,3	4,9	4,3	4,3	2,8	3,1	2,5
Därav							
Varuproduktion (SNI 01-45)	5,3	6,7	4,4	4,9	2,6	3,0	2,1
del Tillv. ind (SNI 15-37)	5,7	5,9	5,8	5,5	2,5	2,8	0,8
Tjänsteproduktion (SNI 50-95)	6,1	6,2	5,8	6,4	4,2	4,8	3,6
S:a näringsliv (1)	5,9	6,3	5,3	5,8	3,6	4,1	3,0
Offentliga myndigheters produktion	-0,7	-0,7	1,3	0,7	1,7	1,0	1,6
<b>Arbetskraftsinsats, arbetade timmar</b>							
Kalenderkorrigerad	1,4	1,1	2,2	2,2	3,1	4,0	3,0

(1) Exklusive tullar och produktskatter netto.

**Tabell 2 Säsongrensad BNP, procentuell förändring**  
**Seasonally adjusted GDP, percentage change**

*De procentuella förändringstalen avser en jämförelse med närmast föregående kvartal.*

	Kv 1	Kv 2	Kv 3	Kv 4
<b>1998</b>	0,5	1,2	0,9	0,8
<b>1999</b>	1,4	0,6	1,3	1,5
<b>2000</b>	1,0	1,6	0,6	0,0
<b>2001</b>	0,0	0,0	0,6	1,0
<b>2002</b>	0,5	1,2	0,0	0,1
<b>2003</b>	1,0	-0,1	1,1	1,0
<b>2004</b>	0,8	1,1	0,7	0,7
<b>2005</b>	0,7	0,8	1,2	1,1
<b>2006</b>	1,4	1,0	0,9	0,8
<b>2007</b>	0,5	0,7	0,6	

4(5)  
**Pressinformation från SCB**  
 2007-11-29

**Diagram 1: Säsongrensad BNP, procentuell förändring**  
**Seasonally adjusted GDP, percentage change**

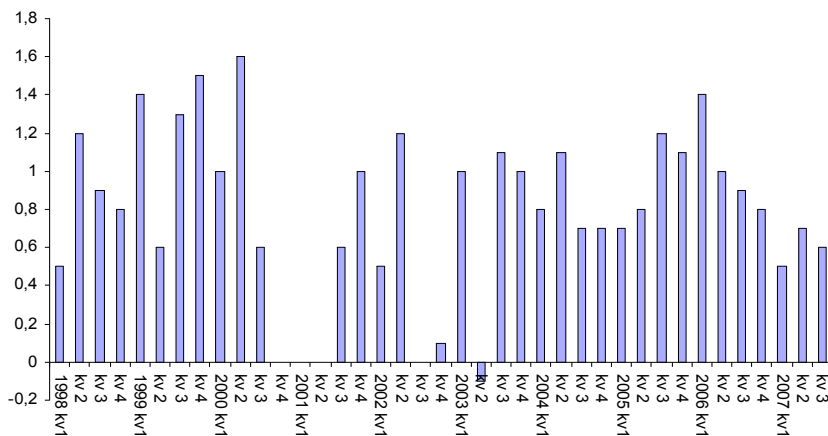

**Tabell 3 Försörjningsbalans, utvecklingstal samt faktiska värden - GDP by expenditure**

	Volymförändring (procent) i förhållande till motsvarande period föregående år.					Miljoner kronor löpande priser					
	2006 Kv 1	2006 Kv 2	2006 Kv 3	2006 Kv 4	Helår	2007 Kv 1-3	2007 Kv 1	2007 Kv 2	2007 Kv 3	2007 Kv 1-3	2007 Kv 3
<b>BNP till marknadspris</b>	6,2	2,8	3,9	3,6	4,1	4,3	2,8	3,0	2,5	2,8	739 132
<b>Import</b>	10,5	5,9	7,9	8,5	8,2	8,1	10,2	8,7	9,7	9,6	335 273
Varor (SNI 01-45)	10,1	4,6	8,9	9,8	8,4	7,8	11,5	8,8	9,9	10,1	245 426
Tjänster (SNI 50-93)	11,7	9,8	5,3	4,7	7,7	8,8	6,4	8,6	9,2	8,1	89 847
<b>S:a Tillgång</b>	7,4	3,7	5,1	5,1	5,3	5,4	5,0	4,7	4,8	4,8	1 074 405
<b>Hushållens konsumtionsutgifter</b>	2,8	2,6	2,3	2,1	2,5	2,6	2,9	2,8	3,5	3,1	355 828
Egentliga hushåll	2,9	2,7	2,4	2,3	2,6	2,6	3,0	3,0	3,6	3,2	344 512
HIO <sup>(1)</sup>	1,7	1,8	1,3	-2,8	0,4	1,6	-0,7	-1,1	0,5	-0,5	11 316
<b>Offentliga konsumtionsutgifter</b>	2,2	-0,6	2,4	2,2	1,5	1,2	1,1	0,5	0,0	0,6	189 278
Staten	-2,4	-0,6	3,7	3,2	0,9	0,0	-0,4	-2,0	-2,9	-1,7	46 824
Kommunerna	3,8	-0,7	1,9	1,9	1,7	1,7	1,6	1,5	1,1	1,4	142 454
<b>Fast bruttoinvestering</b>	9,0	6,5	5,5	9,6	7,7	6,9	10,1	9,1	7,3	8,8	135 170
<b>Lagerinvestering <sup>(2)</sup></b>	-0,3	-0,5	1,7	-0,1	0,2	0,3	1,2	0,5	1,1	0,9	10 523
<b>Export</b>	15,5	7,0	5,5	8,1	8,9	9,2	5,1	6,0	5,2	5,4	383 536
Varor (SNI 01-45)	14,0	4,4	4,5	10,1	8,2	7,5	2,6	2,5	3,2	2,7	271 338
Tjänster (SNI 50-93)	20,1	15,0	8,2	2,9	10,9	14,1	12,6	15,9	10,5	13,0	112 198
<b>S:a Användning <sup>(3)</sup></b>	7,4	3,7	5,1	5,1	5,3	5,4	5,0	4,7	4,8	4,8	1 074 405

(1) Hushållens icke-vinstdrivande organisationer

(2) Förändring i procent av BNP för jämförelseperioden.

(3) Inklusive förändring i värdeföremål.

5(5)

**Pressinformation från SCB**

2007-11-29

**Definitioner och förklaringar**

**Volymförändringar.** I texten angivna procenttal avser, om inget annat anges, volymförändringar i förhållande till motsvarande period föregående år. För BNP, produktion och sysselsättning används kalenderkorrigerade värden.

**Kalenderkorrigerad (dagkorrigerad).** Används för jämförelse mellan samma kvartal eller halvår olika år. Innebär korrigering för effekten av olikheter i antalet arbetsdagar under kvartal eller halvår. Helårssiffror redovisas utan kalenderkorrigering.

**Säsongrensad.** Används för jämförelse mellan två på varandra följande kvartal. Säsongrensning görs för att utjämna återkommande variationer under året.

**Faktisk.** Används vid jämförelse mellan hela kalenderår, samt vid kvartalsjämförelser för användningssidans komponenter mellan samma kvartal olika år.

**Fasta priser.** BNP och dess komponenter är beräknade i föregående års prisnivå och därefter kedjade till referensår 2000. Denna metod medför att serier med värden i fast pris med referensår 2000 inte är additiva. En summering av t.ex. försörjningsbalansens komponenter ger inte värdet på BNP.

**Bidrag till BNP-utvecklingen.** De uppgifter som redovisas som bidrag till BNP-utvecklingen avser faktiska värden och är inklusive importinnehållet i respektive delaggregat.

**Jämförbarhet med primärstatistik.** Vid sammanställning av nationalräkenskaper används en mängd primärstatistiska uppgifter. Statistiken har ofta täckning och definitioner som inte helt motsvarar NR-systemets krav, varför tillägg och korrigeringar görs. Om tillgängliga data inte ger en samstämmig bild av den ekonomiska utvecklingen vidtas justeringar i NR. Detta leder till att publicerade uppgifter från primärstatistik och NR ibland kan avvika från varandra. Avvikelse kan också förekomma p.g.a. att aktualiteten kan vara olika.

**Avstämning.** BNP beräknas med hjälp av tillgänglig statistik såväl från användningssidan som från produktionssidan. Dessa beräkningar ger inte exakt samma resultat. För att eliminera differenserna görs därför avstämningsjusteringar.

Se separat dokument "Avstämningar och resultat i nationalräkenskaperna" på SCB:s webbplats länk <http://www.scb.se/nr0103>

**Mer information****\* [Sveriges statistiska databaser](#)**

Ytterligare uppgifter redovisas i databaserna som avgiftsfritt är åtkomliga via [www.scb.se](http://www.scb.se).

**\* [Nationalräkenskaper](#)**

Information om statistikens kvalitet, framställningssätt samt mest efterfrågade tabeller och diagram, med mera. [www.scb.se](http://www.scb.se).

**Nästa publiceringstillfälle:**

Nästa pressmeddelande i serien publiceras 2008-02-29 kl. 09.30.

ISSN 1654-1332 (online)  
ISSN 0282-9290 (print)

**Publikationstjänsten:**

E-post: [publ@scb.se](mailto:publ@scb.se), tfn: 019-17 68 00, fax: 019-17 64 44. Postadress: 701 89 Örebro.

**Information och bibliotek:** E-post: [information@scb.se](mailto:information@scb.se), tfn: 08-506 948 01, fax: 08-506 948 99.

Försäljning över disk, besöksadress: Biblioteket, Karlavägen 100, Stockholm.

**Publication services:**

E-mail: [publ@scb.se](mailto:publ@scb.se), phone: +46 19 17 68 00, fax: +46 19 17 64 44. Address: SE-701 89 Örebro.

**Information and library:** E-mail: [information@scb.se](mailto:information@scb.se), phone: +46 8 506 948 01, fax: +46 8 506 948 99

Over-the-counter sales: Statistics Sweden, Library, Karlavägen 100, Stockholm, Sweden.